

Bijlagen 2006
21 februari 2006
nr. 9/11
reg.nr. int.06.05

Agendapunt: 14

Voorstel tot het beschikbaar stellen van een krediet voor het sportpark Berghuizen ten behoeve van de aanleg van een kunstgrasveld

Aan de gemeenteraad

De oefenhoek gelegen op het sportpark Berghuizen verkeert al geruime tijd in een slechte staat. Mede gelet op de intensiteit van bespeling en de slechte drainage, is de betreffende oefenhoek slecht te bespelen en is het gras al snel verdwenen. Verzoeken om financiële middelen beschikbaar te stellen om te oefenhoek op te knappen en van een nieuwe drainage te voorzien, zijn in het verleden om budgettaire redenen niet gehonoreerd. Omdat de noodzaak tot renoveren steeds nadrukkelijker werd, hebben wij intensief overleg gehad met het bestuur van F.C. Berghuizen om tot een oplossing van deze problematiek te komen.

In dit overleg heeft het bestuur aangegeven bereid te zijn een extra huurvergoeding voor de oefenhoek te willen betalen, als deze oefenhoek van een kunstgrasmat zou worden voorzien. Hierbij werd verwezen naar de afspraken die in het verleden met de voetbalvereniging Quick '20 zijn gemaakt, waar voor een soortgelijke constructie is gekozen.

De aanlegkosten van een kunstgrasmat ten behoeve van de oefenhoek bedragen € 106.150,00 (exclusief BTW).

Hierop kan een bedrag van € 23.750,00 in mindering worden gebracht daar de kunstgrasvezel en de backing van de mat, in de vorm van sponsoring (pilotproject), beschikbaar wordt gesteld door Ten Cate Nijverdal.

Daarnaast gaat de vereniging een aantal werkzaamheden in zelfwerkzaamheid uitvoeren, te weten:

- voorbereidende werkzaamheden;
- het grondwerk;
- plaatsen van doelen;
- het afwerken en inzaaien van grond rondom het veld;
- aanbrengen verharding.

Door deze werkzaamheden zelf uit te voeren kan een besparing worden bereikt van € 9.550,00.

Rekening houdend met vorenstaande is derhalve een kredietverstrekking nodig van € 72.850,00 (€ 106.150,00 minus € 23.705,00 en € 9.550,00).

Daarnaast heeft de vereniging zich ook bereid verklaard een eenmalige bijdrage ad € 19.000,00 bij te dragen in de aanlegkosten.

In overleg met het bestuur van de vereniging is ook de slechte staat van de drainage aan de orde geweest. Het bestuur is van mening dat de kosten van vervanging van deze drainage voor rekening van de gemeente zou moeten komen. Dit achten wij een reëel uitgangspunt. Wij stellen u dan ook voor een bedrag van € 4.750,00 zijnde de kosten van vervanging, voor rekening van de gemeente te nemen. De hieruit voortvloeiende lasten kunnen ten laste worden gebracht van het voordeel dat ontstaat door de toekomstige lagere onderhoudslasten van deze oefenhoek, zodra deze is voorzien van kunstgras.

Overzicht financiële aspecten:

Totale aanlegkosten	€ 106.150,00
Hierop in mindering te brengen:	
1) levering kunstgrasvezel	€ 23.750,00
2) minder kosten zelfwerkzaamheid	€ 9.550,00

	€ 33.600,00

Kredietverstrekking	€ 72.850,00
Eigen bijdrage vereniging	€ 19.000,00

Te activeren	€ 53.850,00
	=====

De hieruit voortvloeiende last bedraagt voor 2006 € 1.122,00 en vervolgens structureel € 2.690,00. Deze bedragen zullen dus als huur bij de vereniging in rekening gebracht worden.

Resumerend stellen wij uw raad voor een krediet van € 72.850,00 beschikbaar te stellen ten behoeve van de aanleg van een kunstgrasmat op de oefenhoek van het sportpark Berghuizen en de hieruit voortvloeiende lasten in de vorm van een huurvergoeding in rekening te brengen bij de voetbalvereniging Berghuizen.

In de vergadering van het raadsforum van 10 april 2006 is besloten uw raad te adviseren tot behandeling en besluitvorming over te gaan.

Oldenzaal, 20 april 2006

Het college van burgemeester en wethouders,

de secretaris,

de burgemeester,

mr. A.J. van Oss

F.T.J.M. Backhuijs

Gemeenteraad d.d. 24 april 2006

Dienovereenkomstig besloten

De griffier,

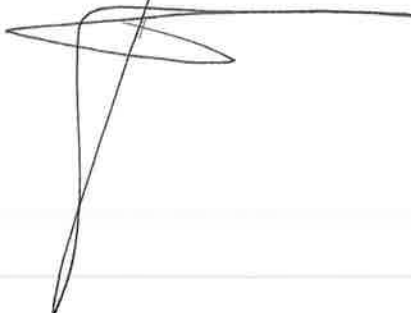

VERZONDEN 21 NOV. 2006

(→ G. S. ; s' wijt weg. 06) f

volgnummer	INT-08.113
in behandeling	STW
ingekomen	15 FEB. 2008
kopieën	
afgedaan	

Registratienummer : INT-08-00113
 Dienst/afdeling : Stadswerken
 Naam ambtenaar : L. Keurhorst
 Datum : 14 februari 2008
 Bijlagen : -

Onderwerp

Afwijken van het gemeentelijk inkoop- en aanbestedingsbeleid inzake aanleg kunstgrasveld FC Berghuizen.

Ontwerpbesluit

Besloten wordt in te stemmen met een enkelvoudige onderhandse aanbesteding van het kunstgrasveld op sportcomplex 't Venterinck.

Het betreft het meewerken aan een proef met een nieuw soort infill kunstkorrel, welke korrel alleen nog maar wordt geleverd door Ten Cate Thiolon B.V.

Toelichting

§ 1 Inleiding/probleemstelling

Via de evaluatienota 2007 heeft de raad goedkeuring gegeven aan de aanpassing van het sportpark 't Venterinck in 2008. Op het sportpark wordt een rugbyveld aangelegd voor de RCO De Harlequins (voormalig veld 4), wordt een kunstgrasveld aangelegd voor FC Berghuizen (voormalig veld 2) en wordt de klootschietbaan verlengd voor KV De Toekomst. Het streven is de aanpassingen vóór 1 september 2008 speelklaar op te leveren.

Wij zijn benaderd door de afdeling Research & Development van Ten Cate Thiolon B.V. Ten Cate heeft destijds bij F.C. Berghuizen ook als "pilot" project het pupillenveld met een toen nieuw ontwikkelde kunststofvezel aangelegd. Dit vezel kwam toen zo uit het laboratorium. Momenteel is de firma Ten Cate een nieuwe infill (Liolon Infill Ipro) aan het ontwikkelen voor kunstgrasvelden zij willen graag hier een "pilotversie" van aanleggen in Oldenzaal bij F.C. Berghuizen. Dergelijke pilots voeren zij het liefst uit bij verenigingen die een warme uitstraling hebben.

De afdeling Stadswerken wil onder voorwaarden wel meewerken aan de proef van de nieuwe infill en de aanleg van een "pilotproject" bij F.C. Berghuizen. Ook het bestuur van F.C. Berghuizen staat hier niet afwijzend tegenover. Over het destijds aangelegde pupillenveld zijn ze nog steeds zeer enthousiast en ook bezoekers die dit veldje komen testen zijn vol lof over dit product, en dan met name over de sporttechnische eigenschappen. Om de sporttechnische kwaliteit te kunnen garanderen is de infill niet los te zien van de gehele opbouw van het kunstgrasveld.

§ 2 Bestuurlijke kaders, oplossingsrichting en wijze van aanpak

De totaal kosten van een dergelijk werk overschrijden niet de drempelbedragen tot verplichting tot Europees aanbesteden. Binnen het gemeentelijk inkoop- en aanbestedingsbeleid is het op basis van de verwachte aanneemsom voorgeschreven om het werk meervoudig aan te besteden (tot € 500.000,-). Het college is echter bevoegd op basis van argumenten af te wijken van het vastgestelde gemeentelijk beleid.

A. Kernargumenten

1.1. De vereniging is erg content met het huidige kunstgrasveld.

Het bestuur van FC Berghuizen geeft in gesprekken aan dat het graag zou zien dat de vezel en de mat van hun pupillenveld toegepast worden op hun nieuwe veld. Of minimaal dezelfde kwaliteit. Dit zou dan mee genomen moeten worden in de onderhandelingen met Ten Cate Thiolon B.V. omdat hun "Pilot" zich nu toespitst op de infill, echter aangenomen mag worden

dat om de "Pilot" te laten slagen ook op het gebied van totale opbouw en vezels etc. naar de beste oplossing gezocht zal worden.

1.2. Er zal een milieuwinst ontstaan.

De traditionele infill (SBR rubber; vermalen autobanden) heeft de nare eigenschap dat het onaangename reuk afgeeft bij warm weer. Ook loopt nog een onderzoek naar gezondheidsrisico's bij langdurige blootstelling. Bij kortdurende blootstelling (enkele keren trainen per week) zijn geen gezondheidsrisico's aanwezig. Het is ook bekend dat er in beperkte mate metalen uitspoelen. Verder is het nog niet bekend wat er in de toekomst bij een eventuele veldrenovatie met de aanwezige SBR infill moet gebeuren (momenteel valt dit onder de categorie chemisch afval).

1.3 Alternatief relatief goedkoop.

Een alternatief voor SBR rubber is natuurrubber (TPE), dit is echter circa € 60.000,-- duurder per veld. De kosten voor deze nieuwe infill zullen in een standaard situatie ongeveer de helft van deze meerkosten bedragen. Hoever men wil gaan in de "pilot"situatie is nog niet bekend.

1.4. Ten Cate Thiolon staat garant.

Omdat het om een nieuw product gaat en de firma een proefveld wil zal de firma Ten Cate zekerheden meegeven indien de infill niet voldoet in de praktijk.

1.5. Een snelle aanbestedingsvariant.

Een bijkomend voordeel is dat bij een enkelvoudige onderhandse aanbestedingsvariant er korte slagen gemaakt kunnen worden; dit zal in de toch al strakke planning de nodige tijdswinst kunnen opleveren.

B. Kanttekeningen

2.1 Het gaat om een nieuw product.

In het meest slechte scenario voldoet de infill niet aan de verwachtingen. De minimale sporteisen zijn via de ISA keuringen en toelatingen wel afgedekt alleen langdurige praktijksituaties hebben zich nog niet voorgedaan.

§ 3 Maatschappelijk effect en meetpunten voor succes

Bij het slagen van de infill in de praktijk hebben we dan een veld met goede sporttechnische eigenschappen en met milieuwenselijke eigenschappen voor een verantwoorde investering.

§ 4 Financiële gevolgen

De financiële gevolgen zijn afhankelijk van het uiteindelijk aanbod van Ten Cate Thiolon. Een randvoorwaarde voor het openen van onderhandeling zal een vorm van afstandverklaring zijn waarbij we ons het recht voorbehouden om de onderhandelingen af te breken en toch naar een andere vorm van aanbesteden over te gaan.

§ 5 Risico's in brede zin (financieel, juridisch en/of anderszins)

De risico's worden daar waar het gaat om het traditionele deel van het veld door een bestek/werkomschrijving afgedekt. Voor de mat en de infill zullen garantievoorzwaarden worden opgenomen. Deze zullen bestaan uit vergoeding van alle kosten en gevolgschade door Ten Cate Thiolon aan de gemeente indien de mat en of infill niet blijkt te voldoen. Dit moet zowel in de aanbieding als in het uiteindelijk af te sluiten contract worden opgenomen. Zoals hiervoor al vermeld zal parallel aan het traject van deze aanbestedingsvariant doorgedaan worden met het maken van het bestek. Indien we niet tot overeenstemming komen wordt ervoor gekozen om op de gebruikelijk wijze aan te besteden. Op zich is dit nauwelijks extra werk omdat voor de voetbalvereniging ZVV De Esch toch een bestek wordt gemaakt.

§ 6 Overige gevolgen van de aanpak/het besluit

N.v.t.

§ 7 Resultaten van overleg en inspraak

Door een afvaardiging van het bestuur van F.C. Berghuizen is dit voorstel ter tafel gebracht, en binnen de vereniging bestaat er grote draagkracht om op deze wijze te werk te gaan.

§ 8 Communicatie

N.v.t.

§ 9 Overzicht ter inzage gelegde stukken en overige informatie

N.v.t.

§ 10 Voorstel/besluiten

Op grond van argumenten zoals verwoord in het collegevoorstel stellen wij het college voor af te wijken van het vastgestelde gemeentelijk inkoop- en aanbestedingsbeleid. Daarbij de afdeling Stadswerken opdracht te geven om via een open begroting onderhands met de firma Ten Cate Thiolon overeenstemming te bereiken over de aanleg van het kunstgrasveld voor FC Berghuizen. Daar dit een "pilot" betreft dient er goed gestuurd te worden op hoogwaardige kwaliteit tegen gunstige prijs ("pilot" situatie voor Ten Cate Thiolon) . Hierbij dienen garanties, gevolgschades c.a. contractueel goed afgedekt zijn.

Besluit college

Besluit burgemeester

Reg.nr. : INT-08-00113
Afdeling : Stadswerken
Naam ambtenaar : L. Keurhorst
Datum : 1 februari 2008
Bijlagen : -

Ingekomen: - 7 FEB 2008
15 FEB 2008

Onderwerp : Afwijken van het gemeentelijk inkoop- en aanbestedingsbeleid inzake aanleg kunstgrasveld FC Berghuizen.

Ontwerpbesluit (voor toelichting zie bijlage) : Besloten wordt in te stemmen met een enkelvoudige onderhandse aanbesteding van het kunstgrasveld op sportcomplex 't Venterinck.

Bij dit advies betrokken medewerker(s): L. Meijling (inkoopcoördinator)

Begrotingswijziging : ja nee
Openbaar : nee
 ja, vanaf

Procedure:

vooroverl. port.houder college : d.d. 12 februari 2008 ✓d.d. 30-01-2008
præsidium raad :
raad (t.k.n.) : (voorstel/besluit bijgevoegd)
andere overlegvormen OR : advies Instemming
communicatie centrale inkoop : persbericht bijgevoegd anders: _____
Wkpb-plichtig : (voor informatie: www.vrom.nl/wkpb) *1

Akkoord afdelingshoofd: d.d.: 6/2 '08 *concurrentiecontracten: 06-02-2008* A B C O A = akkoord
B = map
C = bespreken
O = opiniërend
Advies directeur: d.d.: 6/2 '08 A B C O

Advies secretaris: d.d.: 6-2 15-2/08 A B C O

Voorstel

burgemeester _____ A B C O
 wethouder Welten _____ A B C O
 wethouder Pieper _____ A B C O
 wethouder Termijtelen _____ A B C O
 wethouder Rorink 6/2/08 A B C O

Besluit college/burgemeester

Vergadering b. en w. d.d. 12 FEB 2008
Vergadering b. en w. d.d. 15 FEB 2008
zie notulen zie notulen

*1 het kunstgrasveld FC Berghuizen is onderdeel v/h 65de Evaluatierapport 2007 beschikbaar gesteld in budget ten behoeve van sportvoorzieningen. 06-02-2008

17. INT-08-00113 *Afdeling Stadswerken*
Afwijken van het gemeentelijk inkoop- en aanbestedingsbeleid inzake aanleg kunstgrasveld FC Berghuizen.
- Besloten wordt in te stemmen met een enkelvoudige onderhandse aanbesteding van het kunstgrasveld op sportcomplex 't Venterinck.

volgnummer	IN.08.794 ✓
afdeling	STW
datum	22-02-2008
keuring	
afgedaan	



**Adviesbureau voor Sport en
Cultuurtechniek Heemskerk**

Broekboomstraat 36
7131 DX LICHTENVOORDE

Tel. 0544 35 35 39
Fax 0544 35 35 39

info@asc-heemskerk.nl
www.asc-heemskerk.nl

K.v.K. 09159664
ING Bank 65.84.60.102

BTW NL175905575B01

Gemeente Oldenzaal
Afdeling Stadswerken
T.a.v. de heer A.J. ten Barge
Postbus 354
7570 AJ OLDENZAAL

Datum: 20 februari 2008
Projectnummer: 08005
Kenmerk: ASC.08.C04.2002
Betreft: offerte betreffende ondersteuning planvoorbereiding en realisatie
twee kunstgras voetbalvelden in de gemeente Oldenzaal

Geachte heer Ten Barge,

Op woensdag 6 februari jl. heeft er op het gemeentehuis te Oldenzaal een gesprek plaatsgevonden tussen de gemeente Oldenzaal en ASC Heemskerk. Onderwerp van gesprek was het voornemen van de gemeente om in de komende zomerstop twee kunstgras voetbalvelden aan te leggen.

Het betreft een kunstgrasveld bij Voetbalvereniging F.C. Berghuizen, op Sportpark t' Venterinck aan de Schapendijk en een veld voor Voetbalvereniging De Es, gelegen op Sportpark De Westerik aan de Operalaan, beiden te Oldenzaal.

De gemeente Oldenzaal verzorgt zelf de planvoorbereiding en de begeleiding van de aanleg. Echter, ASC Heemskerk is gevraagd of er op afroep ondersteuning kan worden geboden. Te denken valt aan de volgende ondersteuning:

1. toetsen door gemeente en/of verenigingen opgestelde documenten en tekeningen;
2. bodemkundige opname om te bouwen velden;
3. het in algemene zin leveren van sporttechnische ondersteuning (constructieopbouw, procedures, doorlooptijden, gebruikte materialen, laagdiktes, reglement KNVB, enz.);
4. kortsluiten werkwijze met ISA Sport in verband met pilot project met nieuwe Ten Cate-vezel;
5. vertalen van specifieke wensen van de vereniging naar het Programma van Eisen of bestek;
6. het voeren van overleg tussen aannemer, vereniging en gemeente;
7. controle aanbiedingen op volledigheid, juistheid en prijs;
8. het fungeren als vraagbaak voor de dagelijks toezichthouder;
9. het bijwonen van de bouwvergaderingen en bewaking voortgang en kosten;
10. het begeleiden van de keuringen en oplevering.

Niet alleen kan ondersteuning worden geboden bij onderdelen die door de gemeente worden uitgevoerd; het is eveneens mogelijk om bepaalde onderdelen geheel door ASC Heemskerk uit te laten voeren. Dit kan op regiebasis op afroep maar ook tegen vooraf afgesproken vaste tarieven. Welke onderdelen door ASC Heemskerk uitgevoerd dienen te worden, hoeft niet vooraf te worden aangegeven. Dit kan gedurende het project worden besloten.

Voorgesteld wordt om maandelijks achteraf de gemaakte uren te factureren tegen een uurtarief van € 75,-- exclusief BTW.

Bij het uitvoeren van de opdracht zijn de Algemene Voorwaarden van ASC Heemskerk van toepassing. Deze zijn als bijlage bij deze offerte toegevoegd.

Wij vertrouwen erop u hiermee een passende aanbieding te hebben gedaan en wachten uw reactie af.

Hoogachtend,

ASC Heemskerk

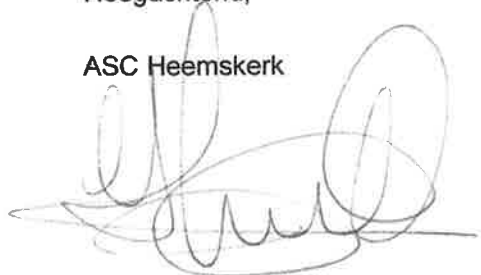
A handwritten signature in black ink, appearing to be 'M.J. Heemskerk', written over a horizontal line.

ing. M.J. Heemskerk

Bijlage: Algemene Voorwaarden

1. Toepassing

1.1 Deze voorwaarden zijn van toepassing op al onze aanbiedingen en op alle door ons te sluiten overeenkomsten en alle daaruit voortvloeiende werkzaamheden, diensten en leveringen, dit met uitsluiting van algemene voorwaarden van opdrachtgever.

1.2 Deze algemene voorwaarden kunnen worden aangehaald als de Algemene Voorwaarden voor Dienstverlening 2006 (AVD 06).

2. De Nieuwe Regeling 2005

Tenzij schriftelijk anders is overeengekomen is op alle door ASC Heemskerk aanvaarde opdrachten van toepassing de "Nieuwe Regeling Rechtsverhouding opdrachtgever-architect, ingenieur en adviseur DNR 2005" (hierna te noemen: "DNR 2005"), met inachtneming van het hierna vermelde.

3. DNR 2005

De opdrachtgever wordt geacht de DNR 2005 met bijlagen te kennen. De DNR 2005 ligt ter inzage op het kantoor van ASC Heemskerk te Lichtenvoorde. ASC Heemskerk zal de opdrachtgever, indien hij daar uitdrukkelijk om vraagt, onverwijld in het bezit stellen van de DNR 2005.

4. Honorering

Bij honorering van opdrachten op basis van bestede tijd, zoals bedoeld in artikel 51 van de DNR 2005, wordt afgerekend naar de uurtarieven, zoals vermeld bij offerte.

5. Tarieven

Bij wijziging van de tarieven onder 4 bedoeld, tengevolge van salarismaatregelen of anderszins worden de nadien voor een opdracht te verrichten werkzaamheden berekend op basis van aangepaste tarieven.

6. Aansprakelijkheid

6.1 Indien ASC Heemskerk overeenkomstig het bepaalde in artikel 6 van de DNR 2005 op verzoek van opdrachtgever samenwerkt met een of meer andere adviesbureaus, architecten of andere deskundigen c.q. een of meer andere bureaus of deskundigen inschakelt, zal ASC Heemskerk voor het door deze derden verrichte deel van de opdracht niet aansprakelijk zijn (in afwijking art 6 lid 2) tenzij ASC Heemskerk deze aansprakelijkheid uitdrukkelijk schriftelijk heeft aanvaard.

6.2 Indien ASC Heemskerk in het kader van de uitvoering van een haar verstrekte opdracht zelf één of meer andere bureaus of deskundigen inschakelt, zal ASC Heemskerk voor het door deze derde(n) verrichte deel van de opdracht slechts aansprakelijk zijn tot maximaal het bedrag dat ASC Heemskerk ter zake op bedoelde derde(n) kan verhalen.

7. Werkzaamheden

Indien de opdracht inhoudt dat werkzaamheden in het veld, onderzoekingen en inventarisaties worden verricht geldt:

7.1 De opdrachtgever draagt er zorg voor en staat ervoor in dat ASC Heemskerk tijdig toestemming heeft om de betreffende percelen te betreden. Zowel directe als indirecte gevolgschade voor ASC Heemskerk, ontstaan als gevolg van het niet of niet tijdig verkrijgen van deze toestemming, is voor rekening van de opdrachtgever.

7.2 Kosten van stagnatie tengevolge van buiten de invloed van ASC Heemskerk liggende omstandigheden, (bijvoorbeeld hindernissen in of op de bodem, weersomstandigheden) zijn voor rekening van de opdrachtgever;

7.3 Kosten tengevolge van vertraging in het verstrekken van de juiste en volledige gegevens, het opnieuw uitzetten van verloren gegane piketten en ander verzekeringsmateriaal en in het algemeen van stagnatie buiten de schuld van ASC Heemskerk, worden - met inbegrip van het onder 7.2 vermelde- gefactureerd tegen de dan geldende tarieven;

7.4 ASC Heemskerk is niet aansprakelijk voor schade door welke oorzaak ook aan eigendommen van opdrachtgever of van derden ontstaan tijdens of in verband met uitvoering van haar werkzaamheden, tenzij

er sprake is van opzet of grove schuld van bij ASC Heemskerk in dienst zijnde personeel. Opdrachtgever zal ASC Heemskerk vrijwaren voor alle aanspraken die derden ter zake van vorenbedoelde schade tegen ASC Heemskerk doen gelden.

8. Milieukundig bodemonderzoek

Indien ASC Heemskerk voor de opdrachtgever milieukundig bodemonderzoek verricht (bijvoorbeeld een verkennend onderzoek, vervolg- of saneringsonderzoek c.q. -plan), dan geldt in aanvulling op c.q. in afwijking van het bepaalde in artikel 13 van de DNR 2005, dat ASC Heemskerk niet aansprakelijk is voor schade voortvloeiende uit niet, niet juist of niet volledig geconstateerde maar wel aanwezige verontreinigingen, zowel naar aard, naar omvang, als naar plaats. De opdrachtgever vrijwaart ASC Heemskerk voor aanspraken van derden ter zake.

9. Documenten

9.1 De opdrachtgever en ASC Heemskerk zullen over en weer alle door de een aan de ander verschafte gegevens vertrouwelijk behandelen en hiervan alleen gebruik maken in het kader van de uitvoering van de opdracht.

9.2 Door ASC Heemskerk aan opdrachtgever verzonden documenten of andere gegevensdragers worden geacht door opdrachtgever te zijn goedgekeurd, tenzij opdrachtgever binnen twee weken na verzenddatum schriftelijk en ondubbelzinnig het tegendeel bericht.

9.3 De opdrachtgever is bevoegd (onderzoeks)rapporten aan derden ter beschikking te stellen. De opdrachtgever dient ASC Heemskerk te vrijwaren voor alle aanspraken van derden, die zijn gebaseerd op die (onderzoeks)rapporten.

9.4 De verzending van documenten, tekeningen, andere schriftelijke bescheiden, magnetische gegevensdragers of andersoortige informatiedragers vindt plaats voor risico van de opdrachtgever.

10. Betaling

10.1 Onze facturen dienen binnen 30 dagen na factuurdatum te zijn voldaan. Bij overschrijding van de betalingstermijn is opdrachtgever van rechtswege in verzuim en moet opdrachtgever ons- zonder dat een aanmaning of ingebreke stelling noodzakelijk is- een rente vergoeden van 1% per maand of gedeelte van een maand van de dag van de overschrijding af tot die der voldoening.

10.2 Degene die ons de opdracht verstrekt is jegens ons hoofdelijk aansprakelijk voor alle verplichtingen die uit de opdracht voortvloeien, ook al is die opdracht namens derden verstrekt.

10.3 Alle kosten, zowel gerechtelijke als de buitengerechtelijke- welke laatste met een minimum van € 150,- op 10% van het totaal verschuldigde bedrag inclusief BTW en renten worden gefixeerd- die vallen op de inning en invordering van niet of niet tijdig betaalde bedragen, zijn voor rekening van opdrachtgever.

10.4 ASC Heemskerk heeft te allen tijde het recht op volledige schade vergoeding.

11. Geschil

11.1 Ook indien partijen een andere wijze van geschillen beslechting zijn overeengekomen, is ASC Heemskerk steeds bevoegd desgewenst een geschil met een opdrachtgever ter beoordeling voor te leggen aan de bevoegde rechter in het arrondissement Zutphen.

11.2 Op al onze overeenkomsten is Nederlands recht van toepassing.

Besluit college

Besluit burgemeester

Reg.nr. : INT-08-00113
 Afdeling : Stadswerken
 Naam ambtenaar : A.J. ten Barge
 Datum : 5 maart 2008
 Bijlagen: 2 : B en W advies en besluit van 19 februari inzake aanbesteding kunstgrasveld 't Venterinck. Info over Edel Grass B.V.

Ingekomen: - 4 MRT 2008

Onderwerp : Aanpassing besluit inzake aanleg kunstgrasveld 't Venterinck.

Ontwerpbesluit : Besloten wordt inzake de aanleg van het kunstgrasveld op sportcomplex 't Venterinck met Edel Grass BV de onderhandelingen te openen en te trachten (voor toelichting zie bijlage) tot overeenstemming te komen.

Bij dit advies betrokken medewerker(s): B.Keurhorst, L. Meijling (inkoopcoördinator)

Begrotingswijziging : ja nee
 Openbaar : nee
 X ja, vanaf

Procedure:

vooroverl. port.houder : d.d. 05-03-2008
 college : d.d. 11 maart 2008
 praesidium :
 raad : (voorstel/besluit bijgevoegd)
 raad (t.k.n.) : (raadsinfobrief bijgevoegd)
 andere overlegvormen :
 OR : advies Instemming
 communicatie : persbericht bijgevoegd anders: _____
 centrale inkoop :
 Wkpb-plichtig : (voor informatie: www.vrom.nl/wkpb)

Concurrentraden: 04/03-2008*)

	A	B	C	O	A = akkoord B = map C = bespreken O = opiniërend
Akkoord afdelingshoofd: d.d.: 5/3/08	<input type="checkbox"/>	<input type="checkbox"/>	<input checked="" type="checkbox"/>	<input type="checkbox"/>	
Advies directeur: d.d.: 4/3/08	<input type="checkbox"/>	<input type="checkbox"/>	<input checked="" type="checkbox"/>	<input type="checkbox"/>	
Advies secretaris: d.d.: 5-3	<input type="checkbox"/>	<input type="checkbox"/>	<input checked="" type="checkbox"/>	<input type="checkbox"/>	

Voorstel

<input type="checkbox"/> burgemeester	_____	<input type="checkbox"/>	<input type="checkbox"/>	<input type="checkbox"/>	<input type="checkbox"/>
<input type="checkbox"/> wethouder Welten	_____	<input type="checkbox"/>	<input type="checkbox"/>	<input type="checkbox"/>	<input type="checkbox"/>
<input type="checkbox"/> wethouder Pieper	_____	<input type="checkbox"/>	<input type="checkbox"/>	<input type="checkbox"/>	<input type="checkbox"/>
<input type="checkbox"/> wethouder Termijtelen	_____	<input type="checkbox"/>	<input type="checkbox"/>	<input type="checkbox"/>	<input type="checkbox"/>
<input checked="" type="checkbox"/> wethouder Rorink	04/03/08	<input type="checkbox"/>	<input checked="" type="checkbox"/>	<input type="checkbox"/>	<input type="checkbox"/>

Besluit college/burgemeester

Vergadering b. en w.
 d.d. 11 MRT 2008
 zie notulen

*) akkoord uitgaand v/d aangepast versie van 5/3/08.
 04/03-2008

volgnummer	
in behandeling	
in behandeling	4-03-2008
afgeaan	
afgedaan	

Registratienummer : INT-08-00113
Dienst/afdeling : Stadswerken
Naam ambtenaar : A.J. ten Barge
Datum : 5 maart 2008
Bijlagen : B en W advies en besluit van 19 februari inzake aanbesteding
Kunstgrasveld 't Venterinck.
Info over Edel Grass B.V.

Onderwerp

Ontwerpbesluit

Aanpassing besluit inzake aanleg kunstgrasveld 't Venterinck.

Toelichting

Besloten wordt inzake de aanleg van het kunstgrasveld op sportcomplex 't Venterinck met Edel Grass BV de onderhandelingen te openen en te trachten tot overeenstemming te komen.

§ 1 Inleiding/probleemstelling

Op 12 februari jl. heeft u op basis van het uitgebrachte advies besloten de afdeling Stadswerken opdracht te geven om via een open begroting onderhands met de firma Ten Cate Tholon overeenstemming te bereiken over de aanleg van het kunstgrasveld voor FC Berghuizen.

Naar aanleiding daarvan is er een eerste gesprek geweest met Ten Cate Tholon waarbij zij aangaf niet als "hoofdaannemer" op te kunnen treden voor een dergelijk project. Met als reden dat zij dit nooit doen en dat zij ook geen "sportvloerenlicentie" hebben van ISA Sport die nodig is om door ISA goedgekeurde kunstgrasvelden aan te leggen.

Zij stellen voor om het onlangs verworven dochterbedrijf "Edel Grass B.V." uit Genemuiden als hoofdaannemer/contractant op te laten treden. Deze firma heeft wel de vereiste licentie en kan het veld aanleggen en alle garanties die gevraagd worden, zoals op de duurzaamheid en ook op het weer verwijderen van de "infill", verstrekken. Sinds enige tijd is Ten Cate samen met Oranjewoud eigenaar van het bedrijf Edel Grass B.V.

Edel Grass is van huis uit een tufter, oftewel de fabrikant van de kunstgrasmatten, maar legt ook al vele jaren allerlei soorten kunstgrasvelden in heel Nederland (en elders in Europa) aan.

§ 2 Bestuurlijke kaders, oplossingsrichting en wijze van aanpak

Dit besluit is een aanpassing van het op 19 februari genomen besluit. In een eerste bespreking is ook duidelijk gemaakt dat indien wij geen overeenstemming bereiken de gemeente overgaat tot een aanbesteding in concurrentie.

A. Kernargumenten.

n.v.t.

B. Kanttekeningen.

De officiële deelname van ten Cate in Edel Grass B.V. is pas onlangs officieel bekrachtigd. De garanties etc. op "infill" etc. zullen door ten Cate Tholon geheel doorgelegd worden naar Edel Grass. Het hele project kan op deze wijze doorgang vinden, indien we er van overtuigd zijn een goed product met volledig garantie voor een scherpe prijs aangeboden te krijgen. Doordat we op dit complex wellicht al begin april kunnen beginnen is het voor Edel Grass ook interessant om samen met en onder de vlag Ten Cate Tholon een interessante aanbieding te doen. De verwachting is dat er alleen al in Nederland dit jaar weer zo'n 160 tot 180 kunstgrasvoetbalvelden worden aangelegd, waarvan aan het merendeel pas vanaf half mei begonnen kan worden. Dit zal verderop in het jaar prijsopdrijvende effecten hebben.

§ 3 Maatschappelijk effect en meetpunten voor succes

De voorbereidingen van het project lopen goed, als er een goed contract ontstaat kunnen we op dit complex tijdig een kwalitatief goed kunstgrasveld hebben met de nodige garanties..

§ 4 Financiële gevolgen

De financiële gevolgen zijn afhankelijk van het uiteindelijk aanbod van Edel Grass B.V. We gaan hier niet voor de top van de markt maar wel voor kwaliteit en duurzaamheid. Het totaal budget wat via de motie bij de begrotingsbehandeling beschikbaar is gesteld, is als we voor kwaliteit gaan niet geheel toereikend. Het vermelde totaalbedrag van € 850.000,-- voor wensen in de sport ging uit van investeringen inclusief BTW. Dan is het zeker niet toereikend, wellicht zijn er nog mogelijkheden met betrekking tot het al of niet terugontvangen van de B.T.W. op de investeringen. Zoals al aangegeven zal dit ten tijde van de perspectiefnota 2009 duidelijk moeten zijn. Al zal dit tijdstip voor het tijdig aanleggen van de het kunstgrasveld voor ZVV de Esch wellicht te laat zijn. Een oplossing hiervoor kan zijn de verlichting voor Bully als laatste van het project op te pakken.

§ 5 Risico's in brede zin (financieel, juridisch en/of anderszins)

Deze zijn in het advies van 12 februari al aangegeven.

§ 6 Overige gevolgen van de aanpak/het besluit

N.v.t.

§ 7 Resultaten van overleg en inspraak

N.v.t.

§ 8 Communicatie

Ten behoeve van het vorige besluit was er geen communicatie advies gemaakt, in de veronderstelling dat hierover in dit stadium niet actief gecommuniceerd zou worden. De afdeling maar ook Ten Cate Thiolon was niet erg blij met de manier waarop dit toch in de pers is verwoordt. Ook over dit besluit is het niet verstandig om op dit moment actief te communiceren. Pas als contractonderhandelingen zijn afgerond, en nagenoeg ook met de werkzaamheden begonnen wordt, dan is het ideale moment daar om actief hierover te communiceren. In dit stadium is het beter om bij navraag te melden dat er overleg gevoerd wordt en er nog niets nader valt mee te delen.

§ 9 Overzicht ter inzage gelegde stukken en overige informatie

N.v.t.

§ 10 Voorstel/besluiten

Wij stellen het College voor inzake de aanleg van het kunstgrasveld op sportcomplex 't Venterinck met Edel Grass BV de onderhandelingen te openen en te trachten tot overeenstemming te komen.

Evenals in het besluit van 12 februari jl is dit een afwijking van het vastgestelde gemeentelijk inkoop- en aanbestedingsbeleid. De afdeling Stadswerken zal nu via een open begroting, onderhands met Edel Grass B.V. overeenstemming trachten te bereiken over de aanleg van het kunstgrasveld voor FC Berghuizen. Daar dit een "pilot" betreft dient er goed gestuurd te worden op hoogwaardige kwaliteit tegen gunstige prijs ("pilot" situatie voor moederbedrijf van Edel Grass B.V. Ten Cate Thiolon) . Hierbij dienen garanties, gevolgschades c.a. contractueel goed afgedekt te zijn.

*Bijlage bij B en W advies Aanpassing besluit inzake aanleg kunstgrasveld 't Venterinck.
Informatie van websites:*

1.

Oranjewoud en TenCate nemen Edel Grass over:

Edel International b.v, Genemuiden, heeft een letter of intent (LOI) getekend met TenCate en Oranjewoud ten aanzien van de overname van Edel Grass. De transactie zal naar verwachting, na de gebruikelijke goedkeuringsprocedures en een afrondend onderzoek, begin 2008 worden afgesloten.

Partijen hebben de verwachting dat deze transactie een positief effect zal hebben voor de werkgelegenheid bij Edel Grass en Edel International b.v.

Na het afsluiten van deze transactie zal Edel International b.v. zich concentreren op haar kernactiviteiten Tapijt (Edel Tapijt / Telenzo Carpets) en Backing (Edel Backing).

Royal Ten Cate is marktleider op het gebied van kunstgrasvezels en tapijtbacking voor sportvelden en landscaping.

Oranjewoud, onderdeel van Centric KSI, is een van de leidende partijen in Nederland op het gebied van de realisatie van (kunstgras) sportprojecten. De onderneming streeft daarbij een conceptbenadering na, wat een positieve invloed heeft op de gehele exploitatie van de sportfaciliteit.

Edel Grass is een toonaangevende aanbieder van kunstgrassystemen, met name voor hockey, tennis en voetbal op Nederlandse, Scandinavische, Duitse, Oost-Europese en Afrikaanse markt. Edel Grass is vanaf de beginjaren actief op de markt van kunstgras.

TenCate en Oranjewoud zijn beide op hun specifieke gebieden marktleiders en vormen een uitstekende combinatie om Edel Grass de ondersteuning, kennis en middelen te bieden om haar vooraanstaande positie verder uit te bouwen.

Genemuiden, 12 december 2007

2.

**Onderdeel van Edel International
Kunstgras sinds 1980**

Edel Grass, de kunstgrasdivisie van Edel werd opgericht in 1980 en produceert sindsdien kunstgras voor een groot aantal sporten en andere toepassingen. In eerste instantie bestond het grootste deel van de productie uit kunstgras voor hockey- en tennisvelden, twee marktsegmenten waar Edel inmiddels niet meer weg te denken is. Sinds 1993 is Edel Grass ook actief op het gebied van voetbalgras. In eerste instantie werd het kunstgras voor voetbal afgeleid van het hockeygras, met alle nadelen van dien. Dankzij de introductie van voetbalspecifieke garens en productietechnieken ontstond een compleet nieuwe productgroep. Edel Grass is één van de gezichtsbepalende aanbieders in de zeer snel groeiende markt voor voetbalgras.

Sport staat centraal

Bij Edel Grass staat de techniek in dienst van de gebruiker. Niet voor niets investeren wij jaarlijks forse bedragen in de verbetering van alle onderdelen van kunstgrasvelden. Het onderzoek daarvoor wordt voor een deel binnen onze eigen onderneming uitgevoerd, maar voor een groot deel ook in samenwerking met gespecialiseerde

partners (aanleg, garen, productiemethoden) en onafhankelijke onderzoekinstituten. Daarnaast voeren wij intensief overleg met tal van organisaties: sportclubs op het hoogste niveau, nationale en internationale sportbonden. Veel informatie ontleen wij uit de praktijk.

Het allereerste FIFA Certificaat ter wereld is in augustus 2005 uitgereikt aan Edel Grass voor het splinternieuwe voetbalveld van Heracles Almelo**, debutant in de hoogste Nederlandse voetbaldivisie. Daarmee werd Edel Xtreme 14.000 Bi-Color het eerste kunstgrassysteem dat geschikt is voor wedstrijden op het hoogste niveau: de Champions League. Edel Xtreme bewijst dat 15 jaar ervaring, intensieve research en hechte samenwerking met sportclubs en -bonden leiden tot succes. En daar profiteren al onze afnemers van. Tot in lengte van jaren!

De afgelopen jaren heeft Edel Grass kunstgrassystemen gebouwd voor: AFC Ajax, FC Twente, Heracles Almelo, SC Cambuur, Mainz 05, Denia, Complejo Deportivo la Asomadilla (Cordoba), Estadio del Mediterraneo Almeria 2005, Olympic Stadium of Tunisia, Sunderland Association Club, etc, etc.

Andere voorbeelden zijn MHC Oranje Zwart Eindhoven (hockey) en SCHC Bilthoven (hockey en cricket).

Specialisten in kunstgras

De eisen die aan de verschillende soorten kunstgras worden gesteld lopen sterk uiteen. Vandaar dat we bij Edel Grass de activiteiten in een aantal segmenten hebben onder gebracht. Op die manier heeft u direct contact met mensen die optimaal rekening kunnen houden met uw wensen en behoeften. Zij zijn als geen ander in staat met u mee te denken en oplossingen voor specifieke problemen te zoeken.

MEMO

Datum: 18 maart 2008
Van: Bennie Keurhorst
Aan: Arend ten Barge
Betreft: kostenraming aanpassingen diverse sportparken.

Beste Arend,

Binnen deze memo een totaaloverzicht van de Standaard calculaties van de drie deelprojecten.

Totaal kosten 't Venterinck	€ 574.500
Totaal kosten de Weschterik	€ 576.500
Totaalkosten verlichting Bully	€ 73.000

Totaal:	€1.224.000

Er van uitgaande dat Bully circa € 24.000 mee financiert zitten we op een voorcalculatie van circa 1.2 miljoen inclusief BTW.

Dit afgezet tegen de begrotingspost van € 850.000 geeft ons een dekkingsprobleem van circa € 400.000

250

STADSWERKEN
Afdeling Civiele Techniek

Projectnaam		Kunstgrasveld sportpark 't Venterink		Van Toepassing op deze calculatie	
Projectnummer		geen		ARW 2005	
Datum gemaakt		18 maart 2008		Standaard 2005	
Datum afgedrukt		18-mrt-08		prijspeil : 2008	
volgnr.	hoev.held	eenh.	Omschrijving :	prijs per eenh in euro's	totaal in euro's
1	1,00		Opruimingswerkzaamheden :		
	1,00		Aanleg kunstgrasved	360.000,00	360.000,00
	1,00		Verplaatsen bestaande hekwerken KV de toekomst	2.500,00	2.500,00
	1,00		Herinrichting rugbyveld	1.000,00	1.000,00
21	0,00		Bemalingen :		0,00
22	1,00		Grondwerken :		
	1,00		Profielonderzoek veld 1 (geofox-lexmond)	1.164,00	1.164,00
	1,00		AP04 onderzoek veld 1 (geofox-lexmond)	3.146,00	3.146,00
	1,00		Spitten verharde deel KV de Toekomst	2.500,00	
23	0,00		Drainage :	0,00	0,00
25	1,00		Leidingwerken :		
			Aanpassen verlichting (offerte Aerolux) kunstgras	14.241,00	14.241,00
28	0,00		Funderingslagen :	0,00	0,00
30	1,00		Wegverhardingen :		
			Weg bevoorrading kantine KV de Toekomst	2.500,00	2.500,00
51	0,00		Groenvoorzieningen :	0,00	0,00
80	1,00		Diversen :		
	1,00		Dempen sloot t.b.v. kantine (offerte Negam)	€ 4.785	4.785,00
	1,00		Onderduikening sloot KV de toekomst	€ 5.825	5.825,00
	1,00		Bestellen deolen RCO Harlequins	€ 4.000	4.000,00
SUB.TOTAAL :				€	399.161,00
9	0	pm	Staatposten :		
	0	pm	Vergunning div. (ontgr.verg/loz.verg./bem.verg./kapverg.)	1	0,00
	0	pm	CAR verzekering	1	0,00
	0	pm	Inrichten/opruimen werkterrein	1	0,00
	0	pm	Aan en afvoer	1	0,00
	0	pm	Transport op het werk	1	0,00
	0	pm	Afwerken en opruimen	1	0,00
	0	pm	Verkeersmaatregelen	1	0,00
	0	pm	V & G plan	1	0,00
	0	pm	Revisie rioleringen	1	0,00
	0	%	Uitvoering en uitzetten		0,00
	0	%	Sub.staatposten :	€ -	€ -
	0	%	Algemene kosten Winst en Risiko (over sub.totaal) :		
A			SUB.TOTAAL, incl. staart + AK/WR (aannemingskosten) :	€	399.161,00
B	0	€	Stelposten excl. BTW :		
	0	€	Stelpost speelvoorzieningen	1	0,00
	0	€	Stelpost groenvoorzieningen	1	0,00
	0	€	Stelpost Verkeersmaatregelen/omleidingen	1	0,00
	0	€	Stelpost wegmeubilair	1	0,00
	1	€	Stelpost vervanging lampen huidige verlichting	3.200	3.200,00
	0	€	Stelpost stortkosten grond, incl. onderzoekskosten	1	0,00
	0	€	Stelpost bodemonderzoek	1	0,00
	5	%	Stelpost onvoorzien over A		19.958,05
			Sub. Stelposten :	€ 23.158,05	
			SUB.TOTAAL A + B :	€	422.319,05
C	0	€	Stelposten excl. BTW:		
	0	€	Stelpost COGAS kabels en leidingen	1	0,00
	0	€	Stelpost openbare verlichting	1	0,00
	0	€	Stelpost WMO	1	0,00
	0	€	Stelpost brandkranen	1	0,00
	0	€	Stelpost KPN	1	0,00
	0	€	Stelpost EDON/ESSENT	1	0,00
	0	€	Stelpost Gasunie	1	0,00
			Sub. Stelposten :	€ -	
			SUB.TOTAAL A + B + C :	€	422.319,05
	19	%	BTW over A + B +C (In overleg met EGZ) :	€	80.240,62
	18	%	VAT kosten, over A +B, excl. BTW :	€	71.848,98
			TOTAAL KOSTENRAMING :	€	574.408,65
B			TOTAAL AFGEROND :	€	574.600,00

12. INT-08-00113 *Afdeling Stadswerken*
Aanpassing besluit inzake aanleg
kunstgrasveld 't Venterinck.

Besloten wordt:

- over te gaan naar meervoudig onderhandse aanbesteding.
- de afdeling Stadswerken te verzoeken op korte termijn een stand van zakenoverzicht te maken inclusief een reëel budget.

✓ volgnummer	INT-08-113
in behandeling	STW
ingekomen	27 MAART 2008
kopieën	
afgedaan	✓

Registratienummer : INT-08-113
 Dienst/afdeling : Stadswerken
 Naam ambtenaar : L. Keurhorst
 Datum : 25 maart 2008
 Bijlagen : Memo met financieel overzicht en ramingen
 Projectplanning sportpark 't Venterinck.
 Info over Edel Grass B.V.

Onderwerp

Herziening Collegebesluit 11 maart 2008 inzake aanleg kunstgrasveld 't Venterinck

Ontwerpbesluit

Besloten wordt;

1. In te stemmen met het openen van onderhandelingen met Edel Grass en te trachten tot overeenstemming te komen inzake uitvoering van de aanleg van het kunstgrasveld op sportpark 't Venterinck.
2. Hiermee dus akkoord te gaan met een afwijking van het gemeentelijk inkoop- en aanbestedingsbeleid en over te gaan tot enkelvoudige onderhandse aanbesteding.
3. Het collegebesluit van 11 maart 2007 om over te gaan tot meervoudige onderhandse aanbesteding te herroepen.

Toelichting

§ 1 Inleiding/probleemstelling

Op 12 februari jl. heeft u op basis van het uitgebrachte advies besloten de afdeling Stadswerken opdracht te geven om via een open begroting onderhands met de firma ten Cate Thiolon overeenstemming te bereiken over de aanleg van het kunstgrasveld van FC-Berghuizen. Toen ons duidelijk werd dat de firma Ten Cate niet op de sportvloerenlijst van ISA-sport stond is in een aangepast collegevoorstel op 11 maart aangegeven om in plaats van Ten Cate met Edel Grass de onderhandelingen te starten. Edel Grass is een recentelijk verworven dochterbedrijf van Ten Cate Thiolon en Oranjewoud. Edel Grass heeft wel de vereiste licentie om ISA-sport goedgekeurde kunstgrasvelden aan te mogen leggen. De hoofdreden om via een open begroting onderhandelingen aan te gaan zijn; een innovatief product, een korte aanbestedingsprocedure, goede garantie en naar het zich laat aanzien een aantrekkelijke prijs. Dit alles houdt in dat de firma Edel Grass waarschijnlijk de gemeente Oldenzaal een interessante aanbieding zal gaan doen.

§ 2 Bestuurlijke kaders, oplossingsrichting en wijze van aanpak

Indien geen onderlinge overeenstemming kan worden bereikt zal alsnog in concurrentie worden aanbesteed.

A. Kernargumenten

1.1. Nieuwe informatie:

Sinds uw besluit van 11 maart jl. is er met name vanuit F.C. Berghuizen nieuwe informatie naar voren gekomen die aangeeft dat het innovatieve karakter en de tijdige aanleg zodanig financieel en technisch voordeel oplevert dat het heroverwegen van het besluit van 11 maart de moeite waard is.

1.2. Een snelle aanbestedingsvariant:

De afdeling Stadswerken heeft samen met een afvaardiging van het bestuur van FC-Berghuizen het programma van eisen reeds opgesteld. Na overdracht van deze gegevens aan Edel Grass zou er binnen twee weken een onderhandelingsvoorstel kunnen liggen. De uitvoering zou dan nog kunnen starten in april 2008 en de afronding zou dan voor de nieuwe seizoen start een feit zijn (zie Planning)

1.3. Uitvoering in een gunstige tijd.

Door het starten in april zullen wij het grote aanbod van aan te leggen kunstgrasvelden voor zijn. De meeste velden komen half mei vrij en moeten half augustus af zijn. De gemeente Oldenzaal bied aan start in april en uiterlijk 1 september speelklaar opleveren. Dit zal naar verwachting een gunstige offerte opleveren. De contacten in de wereld van aanleg van kunstgrasvelden zowel aan opdrachtgevers zijde als aanbieders zijde maken allemaal gewag van een "hause" in de aanleg komende hoogzomer. Men vreest te moeten wachten op het tijdig leveren van de matten (productiecapaciteitsproblemen bij de tufters, er zitten niet meer dan 7 x 24 uur in een productieweek). En tijdsproblemen die verwacht worden vanwege het feit dat alleen onder droge omstandigheden het vuurgedroogde zand en de infill aangebracht kunnen worden. Indien opdrachtgevers vragen om gegarandeerde oplevertermijnen bijvoorbeeld 1 september 2008 dan zal dit risico door de aanbieders in het hoogseizoen zijn weerslag vinden in de aanbiedingsprijs.

Het gebruik maken van de aanbieding van Edel Grass/Ten Cate Thiolon zal ons naar verwachting een voordeel bieden t.o.v. de prijs in het hoofdseizoen van ca. € 80.000,-- excl. BTW. Naast het feit dat zij daar dan een kunstgrasmat van de allerhoogste kwaliteit, namelijk een FIFA** (Two Star) willen aanleggen.

1.4. Het gaat om een innovatieve pilot

Er is de leverancier van de innovatieve infill (Ten Cate Thiolon) veel aan gelegen om op redelijk korte afstand van Nijverdal een hoogwaardig "proef veld" te hebben bij een tevreden klant. Dit veld zal als bezoekobject voor potentiële klanten dienen.

B. Kanttekeningen

2.1 Het is een innovatief product.

De nieuwe infill is bij het laboratorium van Ten Cate Thiolon getest en heeft vele proeven bij ISA-Sport doorstaan. De opbouw, de sporttechnische laag gecombineerd met de kunstgrasmat en de Infill zijn goedgekeurd door ISA-Sport. Echter zal het product met de nodige garanties moeten worden uitgeleverd. Onder andere de FIFA** is hiervoor een garantie.

§ 3 Maatschappelijk effect en meetpunten voor succes

De voorbereiding van het project is voor deze wijze van aanbesteden nagenoeg afgerond, bij een goed contract ontstaat er dan een kwalitatief zeer goede mat, die binnen de planning klaar is voor een aantrekkelijke prijs.

§ 4 Financiële gevolgen

De financiële gevolgen zijn mede afhankelijk van het uiteindelijk aanbod en kortingen van Edel Grass B.V. , in combinatie met Ten Cate Thiolon

Uitgangspunt zal zijn dat bij de onderhandelingen een aanbieding verkregen wordt voor een hoogwaardig en kwalitatief kunstgrasveld met voldoende garanties voor een prijs van onder de € 300.000,-- exclusief BTW.

Daarmee ontstaat de verwachting dat de totaal investeringen de beschikbare gestelde € 850.000,-- niet noemenswaardig zullen overschrijden. E.e.a. is mede afhankelijk of ook voor sportpark de Weschterik een zodanige constructie wordt gevonden (compleet in gebruik geven van de sportvoorziening en medegebruik) dat daar ook de BTW op de investeringen terug gevorderd kan worden.

§ 5 Risico's in brede zin (financieel, juridisch en/of anderszins)

In de bewaking van het project zal pas tot opdrachtverlening worden overgegaan indien offertes binnen de aangegeven ramingen blijven. Mocht er geen duidelijkheid zijn over de BTW bij de Weschterik dan kan daar nog niet verder gegaan worden met het project.

Een oorzaak van de geringe meerkosten in de raming is ook het feit dat bij de Weschterik gekozen wordt voor aanleg op het hoofdveld vanwege o.a. de maatvoering, dus extra

kosten voor verlichting en verplaatsen reclame borden. Hier mag F.C. Berghuizen en de rugbyvereniging in wezen niet de dupe van worden door de aanleg daar ook op te houden.

§ 6 Overige gevolgen van de aanpak/het besluit

Een oorzaak van de geringe meerkosten in de raming t.o.v. de beschikbare € 850.000,-- is ook het feit dat bij de Weschterik gekozen wordt voor aanleg op het hoofdveld vanwege o.a. de maatvoering, dus extra kosten voor verlichting en verplaatsen reclame borden. Hier mag F.C. Berghuizen en de rugbyvereniging in wezen niet de dupe van worden door de aanleg daar ook op te houden. Binnenkort wordt er overigens ook duidelijkheid verwacht over een mogelijke provinciale subsidie van € 5,-- per inwoner t.b.v. investeringen in de sport. Deze bijdrage mag ingezet worden voor dit type investeringen. Dit is ook opgenomen in de evaluatienota 2007.

§ 7 Resultaten van overleg en inspraak

We hebben een open en constructieve communicatie met de gebruikers van 't Venterinck in zijn algemeen en met het bestuur van FC Berghuizen in het bijzonder.

§ 8 Communicatie

In dit stadium nog niet wenselijk. Indien overeenstemming is bereikt met Edel Grass en de aanleg gepland is zal leverancier en of de gemeente actief kunnen communiceren.

§ 9 Overzicht ter inzage gelegde stukken en overige informatie

n.v.t.

§ 10 Voorstel/besluiten

Wij stellen het College voor inzake de aanleg van het kunstgrasveld op sportpark 't Venterinck met Edel Grass B.V. de onderhandelingen te openen en te trachten tot overeenstemming te komen op basis van de vermelde randvoorwaarden. Evenals in het besluit van 12 februari jl. is dit een afwijking van het vastgestelde gemeentelijk inkoop- en aanbestedingsbeleid. Daar dit een pilot betreft dient er goed gestuurd te worden op hoogwaardige kwaliteit tegen een gunstige prijs. Hierbij dienen garanties, gevolgschade c.a. contractueel goed afgedekt te zijn. Daarnaast dient het college besluit d.d. 11 maart jl, waarin de afdeling Stadswerken opdracht wordt geven om tot een meervoudig onderhandse aanbesteding over te gaan worden herroepen.

Besluit college

Besluit burgemeester

Reg.nr. ✓ : INT-08- 113
 Afdeling : Stadswerken
 Naam ambtenaar : L. Keurhorst
 Datum : 25 maart 2008
 Bijlagen : Memo met financieel overzicht en ramingen
 Projectplanning sportpark 't Venterinck.
 Info over Edel Grass B.V.

Ingekomen: 28 MRT 2008

Onderwerp : Herziening Collegebesluit 11 maart 2008 inzake aanleg kunstgrasveld 't Venterinck.

Ontwerpbesluit (voor toelichting zie bijlage) : Besloten wordt:

1. In te stemmen met het openen van onderhandelingen met Edel Grass en te trachten tot overeenstemming te komen inzake uitvoering van de aanleg van het kunstgrasveld op sportpark 't Venterinck.
2. Hiermee dus akkoord te gaan met een afwijking van het gemeentelijk inkoop- en aanbestedingsbeleid en over te gaan tot enkelvoudige onderhandse aanbesteding.
3. Het collegebesluit van 11 maart 2007 om over te gaan tot meervoudige onderhandse aanbesteding te herroepen.

Bij dit advies betrokken medewerker(s): A J. ten Barge, L.Meijling, R. Nijland

Begrotingswijziging : ja nee
 Openbaar : nee
 ja, vanaf 31 mei 2008

Procedure:

vooroverl. port.houder : d.d. 26-3-2008
 college : d.d. 1 april 2008
 praesidium :
 raad : (voorstel/besluit bijgevoegd)
 raad (t.k.n.) : (raadsinfobrief bijgevoegd)
 andere overlegvormen :
 OR : advies Instemming
 communicatie : persbericht bijgevoegd anders: _____
 centrale inkoop :
 Wkpb-plichtig : (voor informatie: www.vrom.nl/wkpb)

Akkoord afdelingshoofd:	Advies directeur: _____	<input type="checkbox"/>	<input type="checkbox"/>	<input type="checkbox"/>	<input type="checkbox"/>	A = akkoord
d.d.: 29/3	d.d.:	<input type="checkbox"/>	<input type="checkbox"/>	<input type="checkbox"/>	<input type="checkbox"/>	B = map
Advies secretaris:	_____	<input type="checkbox"/>	<input type="checkbox"/>	<input checked="" type="checkbox"/>	<input type="checkbox"/>	C = bespreken
d.d.: 27-3-2008						O = opiniërend

Voorstel

<input type="checkbox"/> burgemeester	_____	<input type="checkbox"/>	<input type="checkbox"/>	<input type="checkbox"/>	<input type="checkbox"/>
<input type="checkbox"/> wethouder Welten	Vergadering b. en w.	<input type="checkbox"/>	<input type="checkbox"/>	<input type="checkbox"/>	<input type="checkbox"/>
<input type="checkbox"/> wethouder Pieper	d.d. 1 APR 2008	<input type="checkbox"/>	<input type="checkbox"/>	<input type="checkbox"/>	<input type="checkbox"/>

zie notulen

- wethouder Termijtelen
- wethouder Rorink

W 27/3-'08

<input type="checkbox"/>	<input type="checkbox"/>	<input checked="" type="checkbox"/>	<input type="checkbox"/>
<input type="checkbox"/>	<input type="checkbox"/>	<input type="checkbox"/>	<input type="checkbox"/>

Besluit college/burgemeester

18. INT-08-00113 *Afdeling Stadswerken*
Herziening collegebesluit 11 maart
2008 inzake aanleg kunstgrasveld
't Venterinck.

Besloten wordt:

1. in te stemmen met het openen van onderhandelingen met Edel Grass en te trachten tot overeenstemming te komen inzake uitvoering van de aanleg van het kunstgrasveld op sportpark 't Venterinck;
2. hiermee dus akkoord te gaan met een afwijking van het gemeentelijk inkoop- en aanbestedingsbeleid en over te gaan tot enkelvoudige onderhandse aanbesteding;
3. het collegebesluit van 11 maart 2007 om over te gaan tot meervoudige onderhandse aanbesteding te herroepen.

MEMO

Datum: 27 maart 2008
Van: Arend ten Barge
Aan: Bennie Keurhorst, Willy Hakenberg en Ronnie Nijland.
Betreft: kostenraming aanpassingen diverse sportparken.

Hierbij een overzicht van herziene kosten raming investeringen in de sport motie november 2008:

Zie voor details bijgevoegde calculaties van de drie deelprojecten.

Totaal kosten 't Venterinck zonder B.T.W.	€ 360.000,--
Totaal kosten de Weschterik inclusief BTW	€ 524.000,--
Totaalkosten verlichting Bully Inclusief BTW	€ 75.000,--

Totaal:	€ 959.000,--
Af eigen bijdrage Bully 25%	€ 18.750,--

Totaal benodigd krediet	€ 941.250,--

Er van uitgaande dat Bully circa € 24.000 mee financiert en we van 't Venterinck zonder meer de BTW terug kunnen vorderen zitten we op een raming van circa € 935.000,-- inclusief BTW.

Indien ook voor 't Weschterik de overeenkomst zodanig afgesloten wordt dat BTW teruggevorderd kan worden. Dan wordt de raming als volgt.

Totaal kosten 't Venterinck zonder B.T.W.	€ 360.000,-- incl Toek + HQ
Totaal kosten de Weschterik zonder BTW	€ 444.000,-- verl. +/- korting
Totaalkosten verlichting Bully Inclusief BTW	€ 75.000,--

Totaal:	€ 879.000,--
Af eigen bijdrage Bully	€ 18.750,--

Totaal benodigd krediet	€ 861.250,--

Het lijkt dan geen probleem om in ieder geval 't Venterinck door te laten gaan indien de aanbieding voor het kunstgrasveld inderdaad onder de 300.000,-- uitkomt.

Een oorzaak van meerkosten is ook het feit dat bij de Weschterik gekozen wordt voor aanleg op het hoofdveld vanwege o.a. de maatvoering, dus extra kosten voor verlichting en verplaatsen reclame borden. Hier mag F.C. Berghuizen in wezen niet de dupe van worden.

STADSWERKEN

AtB

Projectnaam :		Kunstgrasveld sportpark 't Venterink		Van Toepassing op deze calculatie	
Projectnummer :		geen		ARW 2005	
Datum gemaakt :		27 maart 2008		Standaard 2005	
Datum afgedrukt :		27-mrt-08		prijsspeil : 2008	
volgnr.	hoov.heid	eenh.	Omschrijving :	prijs per eenh in euro's	totaal in euro's
1			Opruimingswerkzaamheden :		
	1,00		Aanleg kunstgrasveld all in	280.000,00	280.000,00
	1,00		Verplaatsen bestaande hekwerken KV de toekomst	2.500,00	2.500,00
	1,00		Herinrichting rugbyveld	1.000,00	1.000,00
21			Bemalingen :		0,00
	0,00				
22			Grondwerken :		
	1,00		Profielonderzoek veld 1 (geofox-lexmond)	1.164,00	1.164,00
	1,00		AP04 onderzoek veld 1 (geofox-lexmond)	3.146,00	3.146,00
	1,00		Spitten verharde deel KV de Toekomst	2.500,00	
23			Drainage :		0,00
	0,00			0,00	0,00
25			Leidingwerken :		
	1,00		Aanpassen verlichting (offerte Aerolux) kunstgras	14.241,00	14.241,00
28			Funderingslagen :		0,00
	0,00			0,00	0,00
30			Wegverhardingen :		
	1,00		Weg bevoorrading kantine KV de Toekomst	3.500,00	3.500,00
51			Groenvoorzieningen :		
	0,00		Inzaaien de toekomst	0,00	0,00
80			Diversen :		
	1,00		Dempen sloot t.b.v. kantine	€ 4.785	4.785,00
	1,00		Onderduikening sloot KV de toekomst	€ 5.825	5.825,00
	1,00		Bestellen doelen RCO Harlequins	€ 4.000	4.000,00
			SUB.TOTAAL :		€ 320.161,00
9			Staatposten :		
	0	pm	Vergunning div. (ontgr.verg/loz.verg./bem.verg./kapverg.)	1	0,00
	0	pm	CAR verzekering	1	0,00
	0	pm	Inrichten/opruimen werkterrein	1	0,00
	0	pm	Aan en afvoer	1	0,00
	0	pm	Transport op het werk	1	0,00
	0	pm	Afwerken en opruimen	1	0,00
	0	pm	Verkeersmaatregelen	1	0,00
	0	pm	V & G plan	1	0,00
	0	pm	Revisie rioleringen	1	0,00
	0	%	Uitvoering en uitzetten	1	0,00
	0	%	Sub.staatposten :	€ -	€ -
	0	%	Algemene kosten Winst en Risiko (over sub.totaal) :		
			SUB.TOTAAL, incl. staart + AK/WR (aannemingskosten) :		€ 320.161,00
A			Stelposten excl. BTW :		
	0	€	Stelpost speelvoorzieningen	1	0,00
	0	€	Stelpost groenvoorzieningen	1	0,00
	0	€	Stelpost Verkeersmaatregelen/omleidingen	1	0,00
	0	€	Stelpost wegmeubilair	1	0,00
	1	€	Stelpost vervanging lampen huidige verlichting	3.200	3.200,00
	0	€	Stelpost storkosten grond, incl. onderzoekskosten	1	0,00
	0	€	Stelpost bodemonderzoek	1	0,00
	5	%	Stelpost onvoorzien over A		16.008,05
			Sub. Stelposten :	€ 19.208,05	
			SUB.TOTAAL A + B :		€ 339.369,05
C			Stelposten excl. BTW:		
	0	€	Stelpost COGAS kabels en leidingen	1	0,00
	0	€	Stelpost openbare verlichting	1	0,00
	0	€	Stelpost WMO	1	0,00
	0	€	Stelpost brandkranen	1	0,00
	0	€	Stelpost KPN	1	0,00
	0	€	Stelpost EDON/ESSENT	1	0,00
	0	€	Stelpost Gasunie	1	0,00
			Sub. Stelposten :	€ -	
			SUB.TOTAAL A + B + C :		€ 339.369,05
	19	%	BTW over A + B + C (in overleg met EGZ):		€ 64.480,12
	5	%	VAT kosten, over A+B, excl. BTW :		€ 16.008,05
			TOTAAL KOSTENRAMING :		€ 419.857,22
B			TOTAAL AFGEROND : incl BTW		€ 420.000,00

Exclusief BTW is dit ca 360,000,- voor 't Venterink

STADSWERKEN

AtB

Projectnaam	:	Kunstgrasveld sportpark de Weschterik	Van Toepassing op deze calculatie
Projectnummer	:	geen	ARW 2005
Datum gemaakt	:	29 maart 2008	Standaard 2005
Datum afgedrukt	:	27-mrt-08	

			prijspeil : 2008		
volgnr.	hoev.heid	eenh.	Omschrijving :	prijs per eenh in euro's	totaal in euro's
1	1,00		Opruimingswerkzaamheden : Aanleg kunstgrasved All in incl verlichting hekwerken,bestrating en drainage etc.	360.000,00	360.000,00
21	0,00		Bemalingen :		0,00
22	1,00		Grondwerken : Profielonderzoek veld 1 (geofox-lexmond)	1.164,00	1.164,00
	1,00		AP04 onderzoek veld 1 (geofox-lexmond)	3.146,00	3.146,00
23	0,00		Drainage :	0,00	0,00
25	1,00		Leidingwerken : Plaatsen verlichting (offerte Aerolux) kunstgras zie boven	33.685,00	33.685,00
28	0,00		Funderingslagen :	0,00	0,00
30	0,00		Wegverhardingen :	0,00	0,00
51	0,00		Groenvoorzieningen :	0,00	0,00
80	1,00		Diversen : Herinrichting veld 2 --> hoofdveld (hekwerk en reclame verplaatsen)	5.000,00	5.000,00
SUB.TOTAAL :					€ 402.995,00
9	0	pm	Staartposten : Vergunning div. (ontgr.verg/loz.verg./bem.verg./kapverg.)	1	0,00
	0	pm	CAR verzekering	1	0,00
	0	pm	Inrichten/opruimen werkterrein	1	0,00
	0	pm	Aan en afvoer	1	0,00
	0	pm	Transport op het werk	1	0,00
	0	pm	Afwerken en opruimen	1	0,00
	0	pm	Verkeersmaatregelen	1	0,00
	0	pm	V & G plan	1	0,00
	0	pm	Revisie rioleringen	1	0,00
	0	%	Uitvoering en uitzetten		0,00
	0	%	Sub.staartposten :	€ -	€ -
			Algemene kosten Winst en Risiko (over sub.totaal) :		
SUB.TOTAAL, incl. staart + AK/WR (aannemingskosten) :					€ 402.995,00
A					
B			Stelposten excl. BTW :		
	0	€	Stelpost speelvoorzieningen	1	0,00
	0	€	Stelpost groenvoorzieningen	1	0,00
	0	€	Stelpost Verkeersmaatregelen/omleidingen	1	0,00
	0	€	Stelpost wegmeubilair	1	0,00
	0	€	Stelpost kunstwerken	1	0,00
	0	€	Stelpost stortkosten grond, incl. onderzoekskosten	1	0,00
	0	€	Stelpost bodemonderzoek	1	0,00
	5	%	Stelpost onvoorzien over A		20.149,75
			Sub. Stelposten :	€ 20.149,75	
SUB.TOTAAL A + B :					€ 423.144,75
C			Stelposten excl. BTW:		
	0	€	Stelpost COGAS kabels en leidingen	1	0,00
	0	€	Stelpost openbare verlichting	1	0,00
	0	€	Stelpost WMO	1	0,00
	0	€	Stelpost brandkranen	1	0,00
	0	€	Stelpost KPN	1	0,00
	0	€	Stelpost EDON/ESSENT	1	0,00
	0	€	Stelpost Gasunie	1	0,00
			Sub. Stelposten :	€ -	
SUB.TOTAAL A + B + C :					€ 423.144,75
	19	%	BTW over A + B +C (in overleg met EGZ):		€ 80.397,50
	5	%	VAT kosten, over A +B, excl. BTW :		€ 20.149,75
TOTAAL KOSTENRAMING :					€ 523.692,00
B			Exclisief BTW is dit ca 444.000,-		
TOTAAL AFGEROND :					€ 524.000,00

STADSWERKEN

AtB

Projectnaam :	Verlichting Bully	Van Toepassing op deze calculatie
Projectnummer :	geen	ARW 2005
Datum gemaakt :	27 maart 2008	Standaard 2005
Datum afgedrukt :	27-mrt-08	

			prijspeil : 2008		
volgnr.	hoev.heid	eenh.	Omschrijving :	prijs per eenh in euro's	totaal in euro's
1			Opruimingswerkzaamheden :		0,00
21	0,00		Bemalingen :		0,00
22	1,00		Grondwerken :		
	1,00		Bekabeling	18.470,00	18.470,00
			Aansluiting op Net COGAS	14.124,15	14.124,15
23	0,00		Drainage :	0,00	0,00
25			Leidingwerken :		0,00
28	0,00		Funderingslagen :	0,00	0,00
30	0,00		Wegverhardingen :	0,00	0,00
51	0,00		Groenvoorzieningen :	0,00	0,00
80	1,00		Diversen :		
			Levering verlichting (offerte Aerolux)	25.751,00	25.751,00
			SUB.TOTAAL :		€ 58.345,15
9	0	pm	Staartposten :		
	0	pm	Vergunning div. (ontgr.verg./oz.verg./bem.verg./kapverg.)	1	0,00
	0	pm	CAR verzekering	1	0,00
	0	pm	Inrichten/opruimen werkerrein	1	0,00
	0	pm	Aan en afvoer	1	0,00
	0	pm	Transport op het werk	1	0,00
	0	pm	Afwerken en opruimen	1	0,00
	0	pm	Verkeersmaatregelen	1	0,00
	0	pm	V & G plan	1	0,00
	0	pm	Revisie rioleringen	1	0,00
	0	%	Uitvoering en uitzetten	1	0,00
	0	%	Sub.staartposten :	€ -	€ -
			Algemene kosten Winst en Risiko (over sub.totaal) :		
A			SUB.TOTAAL, incl. staart + AK/WR (aannemingskosten) :		€ 58.345,15
B	0	€	Stelposten excl. BTW :		
	0	€	Stelpost speelvoorzieningen	1	0,00
	0	€	Stelpost groenvoorzieningen	1	0,00
	0	€	Stelpost Verkeersmaatregelen/omleidingen	1	0,00
	0	€	Stelpost wegmeubilair	1	0,00
	0	€	Stelpost kunstwerken	1	0,00
	0	€	Stelpost stortkosten grond, incl. onderzoekskosten	1	0,00
	0	€	Stelpost bodemonderzoek	1	0,00
	5	%	Stelpost onvoorzien over A		2.917,26
			Sub. Stelposten :	€ 2.917,26	
			SUB.TOTAAL A + B :		€ 61.262,41
C	0	€	Stelposten excl. BTW:		
	0	€	Stelpost COGAS kabels en leidingen	1	0,00
	0	€	Stelpost openbare verlichting	1	0,00
	0	€	Stelpost WMO	1	0,00
	0	€	Stelpost brandkranen	1	0,00
	0	€	Stelpost KPN	1	0,00
	0	€	Stelpost EDON/ESSENT	1	0,00
	0	€	Stelpost Gasunie	1	0,00
			Sub. Stelposten :	€ -	
			SUB.TOTAAL A + B + C :		€ 61.262,41
	19	%	BTW over A + B +C (in overleg met EGZ):		€ 11.639,86
	3	%	VAT kosten, over A +B, excl. BTW :		€ 1.750,35
B			TOTAAL KOSTENRAMING :		€ 74.652,62
			TOTAAL AFGEROND :		€ 75.000,00



GEMEENTE OLDENZAAL

Bezoekadres: Ganzenmarkt 1, Oldenzaal
Correspondentieadres: Postbus 354, 7570 AJ Oldenzaal
Telefoon 0541-588111/Telefax 0541-511763
E-mail: info@oldenzaal.nl/Internet: www.oldenzaal.nl

Verspreiden
22/4-08 H.K.

Oranjewoud B.V.

Postbus 24

8440 AA HEERENVEEN

uw kenmerk	uw brief van	ons kenmerk	UIT-08-01823
bijlage(n)	div.	behandeld door telefoonnummer	dhr. L. Keurhorst 0541-588198
onderwerp	offerte-aanvraag kunstgrasveld sportpark 't Venterinck	Oldenzaal,	23 april 2008

Geachte heer/mevrouw,

De gemeente Oldenzaal wil in mei 2008 starten met de aanleg van een kunstgrasveld op sportpark 't Venterinck, Schapendijk 37 te Oldenzaal.

Hierbij nodigen wij u uit een offerte uit te brengen voor:

- het leveren en aanbrengen van een kunstgrasveld, zowel de onderbouw, sporttechnische laag als grasmatt met de benodigde infill;
- het leveren en aanbrengen van verharding rondom het kunstgrasveld;
- het leveren en aanbrengen van hekwerken, dug-outs, poorten en ballenvangers;
- het leveren en aanbrengen van doelen, cornervlaggen e.d.

Er worden offertes aangevraagd bij meerdere bedrijven. In het onderstaande treft u aan de uitgangspunten, de gevraagde werkzaamheden, de offertevoorwaarden en de gunningcriteria.

De technische gegevens zijn indicatief en omvatten minimale eisen. Er mag een alternatief worden geboden, dat minimaal aan de gestelde eisen voldoet.

Als basis wordt aangemerkt tekening nr. 25-01 gemeente Oldenzaal d.d. 26 maart 2008. Op deze tekening staan de technische details van de verhardingen, de maatvoering van de hekwerken en ballenvangers. Tevens zijn op deze tekening de plaats en de afmeting van de poorten en de dug-outs aangegeven.

Verder zijn als bijlage toegevoegd:

- geohydrologisch onderzoek, projectnummer 20080162/MVOP Geofox-Lexmond;
- hoogtematen veld, kenmerk 2008-01 Geodesie gemeente Oldenzaal.

Technische uitgangspunten

Hekwerk

De maatvoering overeenkomstig tekening 25-01, datum 26 maart 2008.

De reeds aanwezige hekwerken rondom het pupillen-kunstgrasveld zijn het voorbeeld.

De hekwerken moeten gemaakt zijn van dubbelgelaste staafmat, liggende staaf 8 mm en staande staaf 6 mm. Het hekwerk moet op 110 cm voorzien zijn van een leunbuis.

De poorten moeten voorzien zijn van een frame.

Graag een gegalvaniseerde uitvoering offereer, waarbij als meerprijs een volledig groen gecoate variant dient te worden opgegeven.

Straatwerk

Overeenkomstig de detailtekeningen op tekening 25-01 datum 26 maart 2008.

Grondwerk

Ontgraving maximaal tot op de kleilaag op basis van profielboring (zie bijlage Geofox-Lexmond) doch maximaal 40 cm.

De grond kan voor 70% worden hergebruikt op sportpark 't Venterinck (voor het dempen van de sloten, afwerking van het terrein en ophogen van de klootschietbaan).

Maximaal 30% kan binnen 6 kilometer als ophogingsgrond worden gebruikt (alleen storten, geen bewerking noodzakelijk).

Kunstgrasveld, voorstel leverancier, met als aandachtspunten:

- onderbouw:
met zand M3D en/of M3C;
drainage in cunet boven kleilaag, afvoer op sloot Schapendijk;
aanbrengen en merken doorspuitputten;
- sporttechnische laag
tien cm lava
- kunstgrasmat:
kleur belijning: wit
Er wordt gekozen voor een zand in gestrooide combimat. De schokabsorptie dient tussen de 60 en 70% te liggen en dit moet worden aangetoond door middel van keuringsrapporten. Het vezelgewicht dient groter te zijn dan 1250 gram/m².

Algemene gegevens

- Van de onderbouw, de sporttechnische laag, de kunstgrasmat en de gebruikte materialen dienen ISA-sport testrapporten overgelegd te kunnen worden. Deze kosten dienen binnen de offerte te zijn meegenomen. Het aan te leggen kunstgrasveld dient aan de maatvoering en eisen, zoals vastgesteld door de KNVB, te voldoen, zodat goedkeuring voor competitiegebruik wordt verkregen.
- Het werk is toegankelijk via een hekwerk aan de Schapendijk; hier is over de gehele breedte van het veld een circa vier meter breed werkvak beschikbaar.
- Het huidige natuurgrasveld is met ingang van heden beschikbaar voor aanleg.
- De eerste oplevering van het kunstgrasveld moet voor 16 september 2008 hebben plaatsgevonden en het kunstgrasveld dient uiterlijk 16 september 2008 beschikbaar te zijn voor gebruik.
- Uitgaande van telefonische gunning op uiterlijk 20 mei 2008 en schriftelijke gunning per 23 mei 2008 gaan wij uit van ingebruikneming (1^e oplevering) als speelveld/trainingsveld per 16 september 2008.
- 1^e in gebruikname hoeft niet eerder gereed te zijn dan 1 september 2008.
- Voor elke werkdag dat het veld eerder dan 16 september in gebruik kan worden genomen, waarbij de vroegste ingebruikneming op 1 september wordt gesteld, wordt een meerprijs betaald van € 300,00, excl. BTW per werkdag. De maximale bonus voor eerdere ingebruikneming bedraagt € 3.300,00.
- Voor elke werkdag later dan 16 september 2008 dat het veld in gebruik kan worden genomen wordt een boete van € 800,00, excl. BTW per werkdag ingehouden op de aanneemsom.

- De tweede oplevering zal plaatsvinden na ISA-sport goedkeuring.
- De opdrachtnemer dient verkeersmaatregelen te treffen, conform de CROW, publicatie 96b, tijdens de uitvoering van de werkzaamheden.
- De opdrachtnemer dient tijdens de werkzaamheden het wegdek van de Schapendijk schoon en ordentelijk te houden.
- Indien mogelijk moet er een referentieproject worden opgegeven waaraan wij als gemeente met een afvaardiging van de vereniging(en) een bezoek kunnen brengen.

Offerte

- U dient uw aanbieding te scheiden in een aanbieding met plan van aanpak, planning, duidelijke omschrijving van de opbouw, materiaalgebruik etc. én een aparte, geprijsde offerte.
- De aanbieding met het plan van aanpak dient op neutraal papier te geschieden zonder bedrijfslogo, zodat niet op het eerste gezicht herkenbaar is welk bedrijf welke aanbieding heeft ingediend. Bij inname zullen wij de aanbiedingen anoniem nummeren ten behoeve van de kwaliteitsbeoordeling. In een aparte ingesloten gesloten enveloppe dient u de geprijsde offerte in te dienen. Deze dient van een dusdanig detailniveau te zijn dat deze direct als basis kan dienen voor de werkuitlevering, waarin alle aspecten van de uitvoering beschreven worden. Op de buitenkant van deze enveloppe, die wel herkenbaar uw bedrijfslogo mag bevatten, schrijft u de tekst: "Prijs kunstgrasveld 't Venterinck".

Wij zien uw aanbieding graag in de vorm van een goede beschrijving van de aangeboden werkzaamheden en gebruikte materialen met daarin verwoord:

- het overzicht van de werkzaamheden;
- de toe te passen materialen;
- de van toepassing zijnde garanties, productbladen en of standaards;
- de planning.
- Bovenstaande opsomming van werkzaamheden en technisch minimale eisen zijn niet eindig. In uw aanbieding zien wij graag uw zienswijze en voorgestane aanpak om te komen tot een gedegen uitvoering.
- De aanbieding en offerte dienen alle informatie te bevatten voor een beoordeling op onderstaande gunningcriteria.
- De aanbieding in uw offerte moet vaste bedragen bevatten voor alle gevraagde werkzaamheden en materialen, inclusief een totaalprijs. Daarnaast vragen wij een lijst met eenheidsprijzen.
- Ingediende alternatieven doen mee in de aanbieding indien deze aan de minimale eisen voldoen, zoals technisch omschreven.
- uw uiteindelijke offerte dient uiterlijk 9 mei 2008 in ons bezit te zijn.
- Op de opdracht zijn de Algemene voorwaarden van de gemeente Oldenzaal van toepassing.

Planning procedure

9 mei 2008	Uiterste datum voor het aanleveren van een offerte bij de gemeente Oldenzaal.
20 mei 2008	Gunningbesluit door de opdrachtgever aan de aanbieder met de economisch meest voordelige inschrijving.
Eind mei 2008	Start van de werkzaamheden.
16 sept. 2008 of zoveel eerder	Eerste oplevering en ingebruikneming van het kunstgrasveld.

Gunning

De gemeente zal de opdracht gunnen aan de partij die economisch gezien de meest voordelige inschrijving doet.

De verhouding prijs-kwaliteit is als volgt:

prijs 80%

en

kwaliteitsbeoordeling geleverde aanbieding en offerte: 20%

De kwaliteit van de geleverde offerte wordt beoordeeld aan de hand van de kwaliteit van het document en de inhoudelijke beschrijving van de uit te voeren werkzaamheden en gebruikte materialen, ten einde te komen tot de uitvoering. Tevens is het aanbieden van een alternatief, boven de technische minimale eisen, mede bepalend voor de uiteindelijk kwaliteit van de aanbieding.

De kwaliteit van uw werkwijze zal beoordeeld worden op:

- de volledigheid (blijkend uit de beschrijving van de uit te voeren werkzaamheden);
- zienswijzen en gekozen werkwijze;
- de planning;
- gekozen materialen;
- Beoordeling door eindgebruikers van een reeds aangelegd veld met gebruik van exact dezelfde opbouw en materialen. Hiertoe dient u in uw aanbieding aan te geven op welke locatie zo dicht mogelijk bij Oldenzaal wij een dergelijk veld kunnen bezoeken op woensdag 14 mei na 15.00 uur. Bij voorkeur ontvangen wij voor de route twee of drie locaties. U dient aan te geven of een dergelijk veld 100% overeenkomt met uw aanbieding of dat er (minimale) verschillen zijn en welke dat zijn.

Inlichtingen

De heer B. Keurhorst van de afdeling Stadswerken zal optreden als contactpersoon in deze. U kunt eventuele vragen telefonisch stellen (0541-588198 of 06-53849911) of per e-mail (b.keurhorst@oldenzaal.nl).

Hoogachtend,

het college van burgemeester en wethouders,
namens deze,
hoofd afdeling Stadswerken,

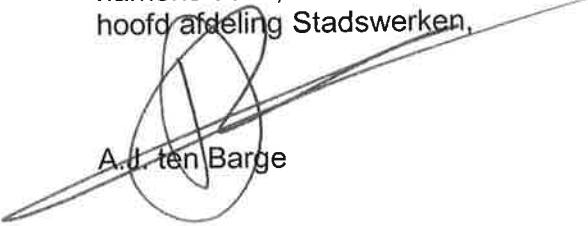

A.J. ten Barge

Bezoekadres: Ganzenmarkt 1, Oldenzaal
Correspondentieadres: Postbus 354, 7570 AJ Oldenzaal
Telefoon 0541-588111/Telefax 0541-511763
E-mail: info@oldenzaal.nl/Internet: www.oldenzaal.nl

«Naam»

«Adres»

«Postcode» «PLAATS»

uw kenmerk

uw brief van

ons kenmerk

UIT-08-01823 ✓

bijlage(n)

div.

behandeld door
telefoonnummer

dhr. L. Keurhorst 
0541-588198

onderwerp

offerte-aanvraag kunstgrasveld sportpark 't
Venterinck

Oldenzaal,

23 april 2008

APR 23 2008

Geachte «geachte»,

De gemeente Oldenzaal wil in mei 2008 starten met de aanleg van een kunstgrasveld op sportpark 't Venterinck, Schapendijk 37 te Oldenzaal.

Hierbij nodigen wij u uit een offerte uit te brengen voor:

- het leveren en aanbrengen van een kunstgrasveld, zowel de onderbouw, sporttechnische laag als grasmat met de benodigde infill;
- het leveren en aanbrengen van verharding rondom het kunstgrasveld;
- het leveren en aanbrengen van hekwerken, dug-outs, poorten en ballenvangers;
- het leveren en aanbrengen van doelen, cornervlaggen e.d.

Er worden offertes aangevraagd bij meerdere bedrijven. In het onderstaande treft u aan de uitgangspunten, de gevraagde werkzaamheden, de offertevoorwaarden en de gunningcriteria.

De technische gegevens zijn indicatief en omvatten minimale eisen. Er mag een alternatief worden geboden, dat minimaal aan de gestelde eisen voldoet.

Als basis wordt aangemerkt tekening nr. 25-01 gemeente Oldenzaal d.d. 26 maart 2008. Op deze tekening staan de technische details van de verhardingen, de maatvoering van de hekwerken en ballenvangers. Tevens zijn op deze tekening de plaats en de afmeting van de poorten en de dug-outs aangegeven.

Verder zijn als bijlage toegevoegd:

- geohydrologisch onderzoek, projectnummer 20080162/MVOP Geofox-Lexmond;
- hoogtematen veld, kenmerk 2008-01 Geodesie gemeente Oldenzaal.

Technische uitgangspunten

Hekwerk

De maatvoering overeenkomstig tekening 25-01, datum 26 maart 2008.

De reeds aanwezige hekwerken rondom het pupillen-kunstgrasveld zijn het voorbeeld. De hekwerken moeten gemaakt zijn van dubbelgelaste staafmat, liggende staaf 8 mm en staande staaf 6 mm. Het hekwerk moet op 110 cm voorzien zijn van een leunbuis. De poorten moeten voorzien zijn van een frame.

Graag een gegalvaniseerde uitvoering offereën, waarbij als meerprijs een volledig groen gecoate variant dient te worden opgegeven.

Straatwerk

Overeenkomstig de detailtekeningen op tekening 25-01 datum 26 maart 2008.

Grondwerk

Ontgraving maximaal tot op de kleilaag op basis van profielboring (zie bijlage Geofox-Lexmond) doch maximaal 40 cm.

De grond kan voor 70% worden hergebruikt op sportpark 't Venterinck (voor het dempen van de sloten, afwerking van het terrein en ophogen van de klootschietbaan).

Maximaal 30% kan binnen 6 kilometer als ophogingsgrond worden gebruikt (alleen storten, geen bewerking noodzakelijk).

Kunstgrasveld, voorstel leverancier, met als aandachtspunten:

- onderbouw:
met zand M3D en/of M3C;
drainage in cunet boven kleilaag, afvoer op sloot Schapendijk;
aanbrengen en merken doorspuitputten;
- sporttechnische laag
tien cm lava
- kunstgrasmat:
kleur belijning: wit
Er wordt gekozen voor een zand in gestrooide combimat. De schokabsorptie dient tussen de 60 en 70% te liggen en dit moet worden aangetoond door middel van keuringrapporten. Het vezelgewicht dient groter te zijn dan 1250 gram/m².

Algemene gegevens

- Van de onderbouw, de sporttechnische laag, de kunstgrasmat en de gebruikte materialen dienen ISA-sport testrapporten overgelegd te kunnen worden. Deze kosten dienen binnen de offerte te zijn meegenomen. Het aan te leggen kunstgrasveld dient aan de maatvoering en eisen, zoals vastgesteld door de KNVB, te voldoen, zodat goedkeuring voor competitiegebruik wordt verkregen.
- Het werk is toegankelijk via een hekwerk aan de Schapendijk; hier is over de gehele breedte van het veld een circa vier meter breed werkvak beschikbaar.
- Het huidige natuurgrasveld is met ingang van heden beschikbaar voor aanleg.
- De eerste oplevering van het kunstgrasveld moet voor 16 september 2008 hebben plaatsgevonden en het kunstgrasveld dient uiterlijk 16 september 2008 beschikbaar te zijn voor gebruik.
- Uitgaande van telefonische gunning op uiterlijk 20 mei 2008 en schriftelijke gunning per 23 mei 2008 gaan wij uit van ingebruikneming (1^e oplevering) als speelveld/trainingsveld per 16 september 2008.
- 1^e in gebruikname hoeft niet eerder gereed te zijn dan 1 september 2008.
- Voor elke werkdag dat het veld eerder dan 16 september in gebruik kan worden genomen, waarbij de vroegste ingebruikneming op 1 september wordt gesteld, wordt een meerprijs betaald van € 300,00, excl. BTW per werkdag. De maximale bonus voor eerdere ingebruikneming bedraagt € 3.300,00.
- Voor elke werkdag later dan 16 september 2008 dat het veld in gebruik kan worden genomen wordt een boete van € 800,00, excl. BTW per werkdag ingehouden op de aanneemsom.

- De tweede oplevering zal plaatsvinden na ISA-sport goedkeuring.
- De opdrachtnemer dient verkeersmaatregelen te treffen, conform de CROW, publicatie 96b, tijdens de uitvoering van de werkzaamheden.
- De opdrachtnemer dient tijdens de werkzaamheden het wegdek van de Schapendijk schoon en ordentelijk te houden.
- Indien mogelijk moet er een referentieproject worden opgegeven waaraan wij als gemeente met een afvaardiging van de vereniging(en) een bezoek kunnen brengen.

Offerte

- U dient uw aanbieding te scheiden in een aanbieding met plan van aanpak, planning, duidelijke omschrijving van de opbouw, materiaalgebruik etc. én een aparte, geprijsde offerte.
- De aanbieding met het plan van aanpak dient op neutraal papier te geschieden zonder bedrijfslogo, zodat niet op het eerste gezicht herkenbaar is welk bedrijf welke aanbieding heeft ingediend. Bij inname zullen wij de aanbiedingen anoniem nummeren ten behoeve van de kwaliteitsbeoordeling. In een aparte ingesloten gesloten enveloppe dient u de geprijsde offerte in te dienen. Deze dient van een dusdanig detailniveau te zijn dat deze direct als basis kan dienen voor de werkuitvoering, waarin alle aspecten van de uitvoering beschreven worden. Op de buitenkant van deze enveloppe, die wel herkenbaar uw bedrijfslogo mag bevatten, schrijft u de tekst: "Prijs kunstgrasveld 't Venterinck".

Wij zien uw aanbieding graag in de vorm van een goede beschrijving van de aangeboden werkzaamheden en gebruikte materialen met daarin verwoord:

- het overzicht van de werkzaamheden;
- de toe te passen materialen;
- de van toepassing zijnde garanties, productbladen en of standaards;
- de planning.
- Bovenstaande opsomming van werkzaamheden en technisch minimale eisen zijn niet eindig. In uw aanbieding zien wij graag uw zienswijze en voorgestane aanpak om te komen tot een gedegen uitvoering.
- De aanbieding en offerte dienen alle informatie te bevatten voor een beoordeling op onderstaande gunningcriteria.
- De aanbieding in uw offerte moet vaste bedragen bevatten voor alle gevraagde werkzaamheden en materialen, inclusief een totaalprijs. Daarnaast vragen wij een lijst met eenheidsprijzen.
- Ingediende alternatieven doen mee in de aanbieding indien deze aan de minimale eisen voldoen, zoals technisch omschreven.
- uw uiteindelijke offerte dient uiterlijk 9 mei 2008 in ons bezit te zijn.
- Op de opdracht zijn de Algemene voorwaarden van de gemeente Oldenzaal van toepassing.

Planning procedure

9 mei 2008	Uiterste datum voor het aanleveren van een offerte bij de gemeente Oldenzaal.
20 mei 2008	Gunningbesluit door de opdrachtgever aan de aanbieder met de economisch meest voordelige inschrijving.
Eind mei 2008	Start van de werkzaamheden.
16 sept. 2008 of zoveel eerder	Eerste oplevering en ingebruikneming van het kunstgrasveld.

Gunning

De gemeente zal de opdracht gunnen aan de partij die economisch gezien de meest voordelige inschrijving doet.

De verhouding prijs-kwaliteit is als volgt:

prijs 80%

en

kwaliteitsbeoordeling geleverde aanbieding en offerte: 20%

De kwaliteit van de geleverde offerte wordt beoordeeld aan de hand van de kwaliteit van het document en de inhoudelijke beschrijving van de uit te voeren werkzaamheden en gebruikte materialen, ten einde te komen tot de uitvoering. Tevens is het aanbieden van een alternatief, boven de technische minimale eisen, mede bepalend voor de uiteindelijk kwaliteit van de aanbieding.

De kwaliteit van uw werkwijze zal beoordeeld worden op:

- de volledigheid (blijkend uit de beschrijving van de uit te voeren werkzaamheden);
- zienswijzen en gekozen werkwijze;
- de planning;
- gekozen materialen;
- Beoordeling door eindgebruikers van een reeds aangelegd veld met gebruik van exact dezelfde opbouw en materialen. Hiertoe dient u in uw aanbieding aan te geven op welke locatie zo dicht mogelijk bij Oldenzaal wij een dergelijk veld kunnen bezoeken op woensdag 14 mei na 15.00 uur. Bij voorkeur ontvangen wij voor de route twee of drie locaties. U dient aan te geven of een dergelijk veld 100% overeenkomt met uw aanbieding of dat er (minimale) verschillen zijn en welke dat zijn.

Inlichtingen

De heer B. Keurhorst van de afdeling Stadswerken zal optreden als contactpersoon in deze. U kunt eventuele vragen telefonisch stellen (0541-588198 of 06-53849911) of per e-mail (b.keurhorst@oldenzaal.nl).

Hoogachtend,

het college van burgemeester en wethouders,
namens deze,
hoofd afdeling Stadswerken,



A.J. ten Barge

 kopie aan: L. Keurhorst
J. Damink

Naam	Adres	Postcode	PLAATS	geachte
Grontmij T.a.v. de heer J. ten Bras	Postbus 485	6800 AL	ARNHEM	heer Ten Bras
C.S.C. Ceelen Sport Constructies B.V. T.a.v. de heer R. Oude Luttikhuis	Postbus 1277	3890 BB	ZEEWOLDE	heer Oude Luttikhuis
Desso Sportsystems B.V. T.a.v. de heer G. Peters	Postbus 215	5340 AE	OSS	heer Peters
Oranjewoud B.V. <i>Verwiden</i> Edel Grass B.V.	Postbus 24 Postbus 1	8440 AA 8280 AA	HEERENVEEN GENEMUIDEN	heer/mevrouw heer/mevrouw

AA
02-08

Bezoekadres: Ganzenmarkt 1, Oldenzaal
Correspondentieadres: Postbus 354, 7570 AJ Oldenzaal
Telefoon 0541-588111/Telefax 0541-511763
E-mail: info@oldenzaal.nl/Internet: www.oldenzaal.nl

«Naam»
«Aanhef» «Tav»
«Adres»
«Postcode» «PLAATS»

uw kenmerk	uw brief van	ons kenmerk	UIT-08-03023 ✓
bijlage(n)	proces-verbaal	behandeld door	mw. L. Haas
		telefoonnummer	0541-588395
onderwerp	definitieve gunning kunstgrasveld	Oldenzaal,	26 mei 2008

VERZONDEN 27 MEI 2008

Geachte heer «Tav»,

Naar aanleiding van uw inschrijving op de aanbesteding inzake de aanleg van het kunstgrasveld op sportpark 't Venterinck, berichten wij u dat de definitieve keuze niet op u is gevallen.

Voor de goede orde delen wij u mee dat het werk gegund is aan de Grontmij op grond van de economisch meest voordelige inschrijving.

Wij danken u voor de ontvangen inschrijving.

Hoogachtend,

het college van burgemeester en wethouders,
namens deze,
hoofd afdeling Stadswerken,

A.J. ten Barge

Kopie aan B. Keurhorst

26-05 aw

Naam	Aanhef	T.a.v.	Adres	Postcode	PLAATS
C.S.C. Ceelen Sport Constructies B.V.	De heer	W.A.M. Ceelen	Postbus 1277	3890 BB	ZEEWOLDE
Desso Sportsystems B.V.	De heer	G. Peters	Postbus 215	5340 AE	OSS
Oranjewoud B.V.	De heer	A. Hooijer	Postbus 24	8440 AA	HEERENVEEN



Procesverbaal aanbesteding kunstgrasveld Sportpark 't Venterinck

Algemeen

Vorm van aanbesteding: economisch meest voordelige inschrijving (EMVI)
Procedure: meervoudig onderhands
Datum indienen offerte: 09-05-2008
Datum beoordeling: 14-05-2008
Datum gunning: 20-05-2008

Beschrijving procedure

In de aanbesteding van het kunstgrasveld is ervoor gekozen om te gunnen aan de economisch meest voordelige inschrijving volgens de methode van de CROW "Gunnen op waarde".

Bij de aanbesteding van het kunstgrasveld was de verdeling tussen prijs en kwaliteit als volgt:

Prijs 80%
Kwaliteit 20%

Volgens de systematiek van de CROW wordt uitgegaan van een fictieve inschrijvingsom. Dit is een reële raming waarvoor de werkzaamheden uitgevoerd kunnen worden. In dit geval € 360.000,-.

De offertes zijn beoordeeld aan de hand van de volgende gunningcriteria. De percentages geven aan welk criterium het zwaarst meetelt in de beoordeling:

Criterium	Percentage
1. Projectaanpak	6%
2. Planning	1%
3. Gekozen materialen	3%
4. Garanties	5%
5. Resultante vereniging	5%
Totaal	20%

De verschillende gunningcriteria zijn onderverdeeld in aandachtspunten waarop de offertes beoordeeld zijn. Deze aandachtspunten zijn terug te vinden op de beoordelingsformulieren, die opgevraagd kunnen worden bij de gemeente.

Door beoordeling van de offerte op de aandachtspunten kwam er per criterium een cijfer uit.

Een 10 is hierin uitmuntend, 8 goed, 6 voldoende en lager dan een 6 onvoldoende.

Uitgangspunt was dat als een offerte onder de 6 scoorde, onvoldoende scoorde, wat betekende dat men niet bood wat gevraagd werd of men niet aan de minimale kwaliteitseisen voldeed. Een onvoldoende betekende dat de desbetreffende inschrijver niet meer voor gunning in aanmerking komt.

Uiteindelijk kwam er per inschrijver voor de kwaliteit een bedrag uit. Dit bedrag is in mindering gebracht op de inschrijfsom van de inschrijvers, zodat er een fictieve inschrijfsom ontstond. De inschrijver met de laagste fictieve inschrijfsom zal uiteindelijk de opdracht gegund krijgen, voor uiteraard de werkelijke inschrijfsom.

Uitslag

Na beoordeling op de verschillende gunningcriteria is de uitslag als volgt:

Bedrijf	Inschrijvings-som in euro ex BTW	Project- aanpak	Planning	Gekozen materialen	Garanties	Resultante vereniging			
A. Grontmij		7,5	8,6	7,5	8,5	6,0			
B. CSC Sports		8,0	9,6	6,0	6,0	8,0			
C. Desso		6,8	9,3	9,0	7,5	10,0*			
D. Oranjewoud		5,0	8,0	5,3	7,0	7,8			
Belang		Project- aanpak	Planning	Gekozen materialen	Garanties	Resultante vereniging	Totaal kwaliteit	Maximumbudget (overal 10 scoren)	
In €		21600	3600	10800	18000	18000	72000	360000	
In %	20	6%	1%	3%	5%	5%	20%	100%	
	Inschrijvings-som						Subtotaal kwaliteit in €	Fictieve inschrijvings-som in €	
A. Grontmij	278700,00	8100	2340	4050	11250	0	25740,00	252960,00	1
B. CSC Sports	334024,93	10800	3240	0	0	9000	23040,00	310984,93	2
C. Desso	403000,00	4320	2970	8100	6750	18000	40140,00	362860,00	3
D. Oranjewoud	292700,00	-5400	1800	-2025	4500	8100	6975,00	285725,00	

Oranjewoud heeft onvoldoende gescoord op bepaalde punten en voldoet daarmee niet aan de minimumeisen. Dit betekent dat deze partij niet meer meedingt in de aanbesteding.

* 10,0 van Desso bij resultante vereniging is een fictieve beoordeling

De opdracht voor de aanleg van het kunstgrasveld op sportpark 't Venterinck wordt gegund aan de Grontmij.

Mocht een deelnemer nog behoefte hebben aan een nadere toelichting met betrekking tot de beoordeling, dan is het mogelijk om hiervoor een afspraak te maken, waarin het beoordelingsformulier met u wordt doorgenomen.

Voor vragen of het maken van een afspraak kunt u contact opnemen met Dhr. L. Keurhorst, telefoonnummer 0541-588198.

Aldus opgemaakt en voor akkoord,

Oldenzaal, 23-05-2008

Dhr. A. ten Barge
Hoofd afdeling Stadswerken

afged. dkl 31-07-08

Bezoekadres: Ganzenmarkt 1, Oldenzaal
Correspondentieadres: Postbus 354, 7570 AJ Oldenzaal
Telefoon 0541-588111/Telefax 0541-511763
E-mail: info@oldenzaal.nl/Internet: ww.oldenzaal.nl

Grontmij
De heer L.K. Pennings
Postbus 485
6800 AL ARNHEM

uw kenmerk	uw brief van	ons kenmerk	UIT-08-03020 ✓
bijlage(n)	2	behandeld door	mw. L. Haas
		telefoonnummer	0541-588395
onderwerp	definitieve gunning kunstgrasveld	Oldenzaal,	26 mei 2008

VERZONDEN 27 MEI 2008

Geachte heer Pennings,

Naar aanleiding van uw inschrijving op de aanbesteding, gehouden op 20 mei 2008, inzake de aanleg van het kunstgrasveld op het sportpark 't Venterinck, geven wij u opdracht tot het uitvoeren van de werkzaamheden conform uw offerte kenmerk 255648 met bijbehorende wijzigingen en/of aanvullingen.

Het proces-verbaal van aanbesteding en een overzicht van alle wijzigingen, die op de opdracht zijn doorgevoerd, zijn als bijlage opgenomen bij deze opdrachtbrief. De wijzigingen maken onderdeel uit van de opdracht. Deze opdrachtbrief vormt tevens een officiële bevestiging van deze wijzigingen.

Het geheel dient te worden uitgevoerd zoals in de offerte is omschreven, aangevuld met de wijzigingen. De totaalprijs bedraagt € 278.700,00 exclusief BTW.

Voor verdere afspraken en de wijze van uitvoering van de werkzaamheden kunt u contact opnemen met de heer L. Keurhorst, telefoonnummer 0541- 588198, van de afdeling Stadswerken. Daarnaast vragen wij u deze opdracht en de vastgestelde wijzigingen te bevestigen door middel van een officiële opdrachtbevestiging.

Wij vertrouwen op een correcte uitvoering van de werkzaamheden.

Hoogachtend,

het college van burgemeester en wethouders,
namens deze,
hoofd afdeling Stadswerken,

A. J. ten Barge

Spoed: Ja
Kopie: B. Keurhorst

26-05 aw

volgnummer	N. 08.3074
in behandeling	STW
ingekomen	11 JUNI 2008
kopieën	
afgedaan	9/2/08

Gemeente Oldenzaal
T.a.v. de heer A.J. ten Barge
Postbus 354
7570 AJ OLDENZAAL

Plaats
Arnhem, 9 mei 2008

Referentienummer
99039504/JtB/AP

Kenmerk
255648

Betreft
aanleg kunstgrasvoetbalveld sportpark 't Venterinck

Geachte heer Ten Barge,

Hierbij doen wij u prijsopgave voor de aanleg van een kunstgrasvoetbalveld op sportpark 't Venterinck te Oldenzaal.

1 Aanbieding

Wij zijn bereid een kunstgrasveld conform uw aanvraag met Nota van Inlichtingen en zoals beschreven in bijgaande kostenraming en het separaat aangeleverde Plan van Aanpak voor u uit te voeren voor een bedrag van € 278.700,- (tweehonderdachtenzeventigduizend zevenhonderd euro).

De kosten voor periodiek onderhoud zoals beschreven in het bovengenoemde Plan van Aanpak voor 2009 en 2010 bedragen € 3.800,- (drieduizend achthonderd euro).

De meerprijs voor gecoat hekwerk (groen) bedraagt € 4.000,- (vierduizend euro).

Alle genoemde bedragen zijn exclusief btw.

2 Sportvelden

In Rossum, gemeente Dinkelland bij voetbalvereniging RSC ligt een zelfde veld zoals aangeboden. Het veld komt geheel overeen met wat wij u hebben aangeboden alleen wordt bij u 4 mm extra SBR-rubber ingestrooid in verband met de verhoogde norm met betrekking tot de schokabsorptie.

In de gemeente Arnhem liggen drie dezelfde velden op sportpark De Bakenberg, sportpark Rijkerswoerd en sportpark Eldenia gelijk aan de velden in Rossum.

3 Inlichtingen

Voor vragen kunt u contact opnemen met de heer ing. J.B.F. ten Bras (tel. 026 – 3558360) van ons kantoor.

Uw reactie op deze prijsopgave zien wij graag met belangstelling tegemoet.

Met vriendelijke groet,
Grontmij Nederland bv

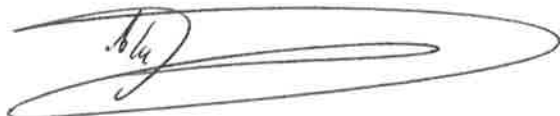

Ing. L.K. Pennings
Directeur Oost

Plaats Arnhem, 8 mei 2008

Nummer 99039502/JtB/AP

Kenmerk 255648

 Betreft **KOSTENRAMING AANLEG KUNSTGRAS VOETBALVELD
SPORTPARK 'T VENTERINCK OLDENZAAL**

Nr.	Omschrijving	Hoeveelheid	Eenheid	Eenheidsprijs	Totale kosten
1	<u>Vorbereidende werkzaamheden:</u>				
1.1	Uitzetten en inmeten	Eur			272,00
1.2	Lokaliseren kabels en leidingen	Eur			224,00
2	<u>Grondwerk</u>				
2.1	Frezen grasmat	8.250	m ²	0,04	330,00
2.2	Bovengrond ontgraven	2.700	m ³	0,61	1.647,00
2.3	Grond vervoeren voor ophoging terrein	2.000	m ³	1,15	2.300,00
2.4	Grond vervoeren naar depot maximaal 6 km	700	m ³	2,13	1.491,00
2.5	Grond verwerken te dempen sloot	500	m ³	1,00	500,00
2.6	Grond uitgraven uit cunet tegelverharding en ter plaatse verwerken	108	m ³	0,61	65,88
2.7	Profileren ondergrond	7.776	m ²	0,08	622,08
2.8	Aanbrengen M3c zand dik 0,28 m ¹	2.128	m ³	12,00	25.536,00
2.9	Profileren en verdichten zandbaan	7.597	m ²	0,12	911,64
2.10	Aanbrengen M3d zand dik 0,07 m ¹	532	m ³	14,00	7.448,00
2.11	Profileren en verdichten zandbaan	7.597	m ²	0,12	911,64
2.12	Aanbrengen ophoogzand tegelverharding	108	m ³	14,00	1.512,00
2.13	Egaliseren en verdichten zandbaan tegelwerk	540	m ²	0,75	405,00
3	<u>Drainage</u>				
3.1	Aanbrengen drainage ø 65 mm h.o.h. 4,00 m ¹	1.980	m ¹	2,00	3.960,00
3.2	Aanbrengen pvc doorspuitputten ø 315 mm met pvc deksel	19	st	100,00	1.900,00
3.3	Aanbrengen hoofdrain ø 125 mm	82	m ¹	12,00	984,00
4	<u>Verhardingen</u>				
4.1	Aanbrengen opsluitbanden 10x20 cm	720	m ¹	7,50	5.400,00
4.2	Aanbrengen tegel 40x60x5 cm aan randveld	360	m ¹	8,50	3.060,00
4.3	Aanbrengen strek d.f. klinkers t.p.v. hekwerk	360	m ¹	3,75	1.350,00
4.4	Aanbrengen tegels 30x30x6 cm	260	m ²	14,00	3.640,00
Transporteren					64.470,24

Plaats Arnhem, 8 mei 2008

Nummer 99039502/JtB/AP

Kenmerk 255648

 Betreft **KOSTENRAMING AANLEG KUNSTGRAS VOETBALVELD
SPORTPARK 'T VENTERINCK OLDENZAAL**

Nr.	Omschrijving	Hoeveelheid	Eenheid	Eenheidsprijs	Totale kosten
	Transport				64.470,24
5	<u>Aanbrengen sporttechnisch laag</u>				
5.1	Aanbrengen lava 0/8 dik 10 cm	7.597	m ²	5,35	40.643,95
5.2	Egaliseren en verdichten fundering	7.597	m ²	0,27	2.051,19
6	<u>Aanbrengen kunstgrasmat 71x107 m²</u>				
6.1	Aanbrengen geotextiel	7.600	m ²	0,50	3.800,00
6.2	Aanbrengen kunstgrasmat				
	GM Floor 473 60 mm	7.597	m ²	18,50	140.544,50
	instrooizand 10 mm				
	instrooirubber 24 mm				
7	<u>Hekwerken</u>				
7.1	Aanbrengen veldafscheiding dubbel staafmat hg 1.10 m	209	m ¹	36,00	7.524,00
7.2	Aanbrengen hekwerk hg 6,00 m ¹ , 2 cm gaas + 4 m net	72	m ¹	80,00	5.760,00
7.3	Aanbrengen ballenvangers 20x6, dubbelstaafmat 2 m hoog + 4 m net	1	st	2.300,00	2.300,00
7.4	Aanbrengen ballenvangers 20x4 m ¹ , dubbelstaafmat 2 m hoog en 2 m ¹ net	4	st	1.560,00	6.240,00
7.5	Aanbrengen dubbele poort breed 3,00 m ¹ , hoog 1,10 m ¹	1	st	813,00	813,00
7.6	Aanbrengen looppoorten hg 2,00 m ¹ , breed 1,00 m ¹	2	st	550,00	1.100,00
8	<u>Diversen</u>				
8.1	Aanbrengen dug out Ubink type 7085 DA	2	st	1.360,00	2.720,00
8.2	Aanbrengen doelen	1	stel	1.850,00	1.850,00
8.3	Aanbrengen busjes hoekvlaggen + hoekvlaggen	4	st	52,00	208,00
8.4	Afwerken rondom en inzaaien		Eur		700,00
8.5	Keuringskosten ISA Sport		Eur		7.000,00
8.6	CAR-verzekering		Eur		600,00
8.7	Rijplaten	75	m ¹	12,00	900,00
8.8	Container, afval, en dergelijke		Eur		1.200,00
					290.424,88
9	Kosten uitvoering				12.575,12
					303.000,00
10	Af bonus				-3.300,00
					299.700,00
11	Eénmalige korting				-21.000,00
Totaal, exclusief BTW					€ 278.700,00

Plan van Aanpak

betreffende aanleg kunstgrasvoetbalveld 't Venterinck te Oldenzaal

Definitief

Gemeente Oldenzaal
Afdeling Stadswerken
Postbus 354
7570 AJ OLDENZAAL

Arnhem, 8 mei 2008

Verantwoording

Titel : Plan van Aanpak
Subtitel : betreffende aanleg kunstgrasvoetbalveld 't Venterinck te Oldenzaal
Projectnummer : 255648
Referentienummer : 99039506
Revisie :
Datum : 8 mei 2008

Auteur(s) : J.J. van Mourik
Gecontroleerd door : J.J. van Mourik
Paraaf gecontroleerd : 
Goedgekeurd door : Ing. J.B.F. ten Bras
Paraaf goedgekeurd : 

Inhoudsopgave

1	Inleiding	4
2	Werkomschrijving	5
2.1	Vorbereidende werkzaamheden	5
2.2	Grondwerk	5
2.3	Drainage	5
2.4	Verhardingen	5
2.5	Aanbrengen sporttechnische laag	5
2.6	Aanbrengen kunstgrasmat 71 x 107 m ¹	5
2.7	Hekwerken	5
2.8	Diversen	6
3	Toe te passen materialen	7
3.1	Toelichting op de onderdelen van de constructie	7
3.2	Kwaliteitsborging	7
4	Technische specificatie GM Floor 473	9
5	Planning	11
6	Onderhoudsbepalingen GM Floor Voetbal	12
6.1	Onderhoudsadvies	12
6.2	Gebruiksvoorschriften	12
6.3	Normaal (klein) onderhoud	12
6.4	Periodiek onderhoud	13
6.5	Specialistisch onderhoud	13
6.6	Onderhoudscontract	14
7	Garantiebepalingen GM Floor Voetbal	16

1 Inleiding

Door de afdeling Stadswerken van de gemeente Oldenzaal is gevraagd offerte uit te brengen voor het ombouwen van het natuurgrasveld naar een kunstgras voetbalveld op sportpark 't Venterinck. De afmeting van het kunstgrasveld is 72 x 108 m¹. Het aan te leggen kunstgrasveld dient NOC*NSF gecertificeerd en KNVB goedgekeurd te zijn.

Op basis van uw Programma van Eisen bieden wij u de GM Floor PE 473 aan. Deze combimat heeft een poolgewicht van 1.400 gram/m². Doordat de schokabsorptie tussen 60 en 70% dient te liggen, passen wij de hoogpolige mat van 60 mm toe met 20% extra instrooirubber.

2 Werkschrijving

2.1 Voorbereidende werkzaamheden

- Uitzetten en inmeten van het veld.
- Lokaliseren van kabels en leidingen.

2.2 Grondwerk

- Frezen van de grasmat.
- Bovengrond ontgraven en vervoeren naar ophoging.
- Bovengrond ontgraven en verwerken ter plaatse van te dempen sloot.
- Bovengrond ontgraven en vervoeren naar depot op maximaal 6 km.
- Grond ontgraven uit cunet tegelverharding en ter plaatse verwerken.
- Profileren van de onderbaan.
- Aanbrengen van M3c zand, dik 0,28 m.
- Profileren en verdichten zandbaan.
- Aanbrengen van M3d zand, dik 0,07 m¹
- Profileren en verdichten zandbaan.
- Aanbrengen ophoogzand dik 0,20 m¹ ter plaatse van tegelverhardingen.
- Egaliseren en verdichten zandbaan tegelwerk.

2.3 Drainage

- Aanbrengen van drainage Ø 65 mm, h.o.h. 4,00 m¹, pp 450.
- Aanbrengen van pvc doorspuitputten Ø 315 mm met pvc deksel.
- Aanbrengen hoofddrain pvc Ø 125 mm.

2.4 Verhardingen

- Aanbrengen van opsluitbanden rond veld en tegelverharding 10 x 20 cm.
- Aanbrengen van tegelstrook tegels 40 x 60 x 5 cm.
- Aanbrengen d.f. klinkers strek ter plaatse van hekwerk.
- Aanbrengen betontegels 30 x 30 x 6 cm.

2.5 Aanbrengen sporttechnische laag

- Aanbrengen van fundering lava 0/8 mm, dik 10 cm.
- Egaliseren en verdichten lava fundering.

2.6 Aanbrengen kunstgrasmat 71 x 107 m¹

- Aanbrengen van geotextiel.
- Aanbrengen van een kunstgrasmat GM Floor 473, 60 mm.
- Aanbrengen van instrooizand dik 10 mm.
- Aanbrengen van instrooirubber SBR dik 24 mm.

2.7 Hekwerken

- Aanbrengen van hekwerk gegalvaniseerd dubbel staafmat hoog circa 110 cm, inclusief leunbuis, totaal 209 meter.
- Aanbrengen van 4 stuks ballenvangers hoog 4 m, breed 12 meter, onderste 2 m¹ dubbelstaafmat met 2,00 m net.

- Aanbrengen van 1 stuks ballenvanger hoog 6 m¹, breed 20 m¹, onderste 2 m¹, dubbelstaafmat met 4,00 m¹ net.
- Aanbrengen van 1 stuks ballenvanger hoog 6 meter, lang 72,1 meter onderste 2 met gaas met 4 meter net.
- Aanbrengen dubbele poort breed 3,00 m¹, hoog circa 1,10 m¹.
- Aanbrengen 2 stuks looppoorten breed 1,00 m¹ en 2,00 m¹ hoog.
- Hekwerken inclusief hoek- en eindpalen.

2.8 Diversen

- Aanbrengen van 2 stuks dug-outs Ubink type 7085 DA.
- Aanbrengen van 1 stel doelen uitneembaar. P-doelen met grondraam inclusief grondpotten.
- Aanbrengen van cornervlag buisjes en hoekvlaggen.
- Afwerken en inzaaien rondom.
- Keuringskosten ISA Sport.
- CAR-verzekering.
- Rijplaten.
- Afvoeren afval e.d.

3 Toe te passen materialen

3.1 Toelichting op de onderdelen van de constructie

Ten opzichte van andere kunstgrasconstructies weet de GM Floor Voetbal zich op de onderstaande punten uitstekend te onderscheiden.

- **Garen:**
Wij maken bij de productie (het tuften) van het tapijt alleen gebruik van het hoogwaardige polyetheen (PE)garen. Dit heeft de beste eigenschappen ten aanzien van warmtegeleiding, waardoor slidings op het veld uitgevoerd kunnen worden, zonder gevaar voor brand- of schaafwonden.
- **Tuftdoek of backing:**
bij het tuften van het tapijt maken wij als één van de weinige bedrijven gebruik van een zeer hoogwaardig tuftdoek en een zware latexering. De krimp- en rekeigenschappen van de mat worden hierdoor aanzienlijk beperkt, waardoor de kans op het ontstaan van naden aan de rand van het veld en de spanning op de naden in de mat aanzienlijk vermindert. Het toe passen van een extra bouclédraad voor de stabilisatie van de mat is hierdoor overbodig, waardoor het onderhoud (reinigen van de instrooilaag) eenvoudiger uitgevoerd kan worden.
- **Rubber:**
de kunstgrasmat heeft een poolengte van 60 mm en wordt ingestrooid met 10 mm zand en 24 mm rubber. De samenstelling van de rubberlaag is voor een groot deel bepalend voor de speeieigenschappen. Daarnaast dient rekening te worden gehouden met de eisen vanuit de milieuwetgeving (uitlooggedrag). Wij maken gebruik van de meest hoogwaardige recyclingrubber, dat geproduceerd is uit speciaal geselecteerde vrachtautobanden. Dit rubber bevat een hoog percentage natuurrubber en is daardoor meer slijtvast en goed bestand tegen ultraviolet licht. Het uitlooggedrag van zware metalen en PAK's valt binnen de wettelijke normen. De 'korrelgrootteverdeling' van het rubber is zodanig dat het opspringen van het rubber tot een minimum wordt beperkt. Inmiddels verzamelde reacties van voetballers, waar het uiteindelijk omgaat, blijkt dat ze onder de indruk zijn van de door ons gebouwde ondergrond.
- **Poolgewicht:**
de kunstgrasmatten hebben een hoog poolgewicht per m². Dit heeft als grote voordelen dat het materiaal slijtvast en duurzaam is. Tevens heeft dit een positief effect op de ingestrooide rubber. De rubber springt bij contact met de bal nauwelijks op en er vindt vrijwel geen verplaatsing van het ingestrooid materiaal plaats. Hierdoor blijven de jaarlijkse onderhoudskosten lager.
- **Funderingslaag:**
in de fundering van GM Floor Voetbal passen een speciale sporttechnische laag van lava 0/8 mm toe met een dikte van 0,10 m¹. De eigenschappen met betrekking tot waterberging, waterdoorlatendheid, stabiliteit en duurzaamheid zijn bij toepassing van dit materiaal optimaal, daarnaast zijn risico's ten aanzien van het milieu uitgesloten.

3.2 Kwaliteitsborging

Wij stellen bij ieder project een kwaliteitsplan op ten behoeve van de realisatie. In het kwaliteitsplan is aangegeven op welke onderdelen, wijze en momenten wij keuringen uitvoeren. Wij overleggen de resultaten aan de opdrachtgever. Met deze wijze van werken kunnen toezichtkosten door de opdrachtgever tot een minimum beperkt worden, zonder dat dit afbreuk doet aan kwaliteit.

Herkomst materialen:

- Drainagemateriaal:

Het drainage materiaal is voorzien van KOMO-productcertificaat, gebruik gemaakt zal worden drainage met een interne diameter van 65 mm PP450.

- Zandonderbouw:

Het onderbouw zand voldoet aan de normen M3c en M3d van ISA Sport.

- Funderingslaag: (sporttechnische laag)

Het funderingsmateriaal lava 0/8 voor de sporttechnische laag voldoet aan de eisen van ISA Sport.

- Geovlies:

Het geovlies (Terram 1000) voldoet aan de norm ISA-M11.a van ISA Sport.

- Kunstgrasmat:

De kunstgrasmat voldoet aan de norm ISA-KNVB 2-15 van ISA Sport.

- Het instrooizand en rubber voldoet aan de norm van ISA Sport Sport.

De GM Floor voetbal is een door het Instituut voor Sportaccommodaties (ISA Sport) goedgekeurd product. De aanleg van het kunstgrasveld wordt door het Instituut voor Sportaccommodaties begeleid en gekeurd. Van elke laag van de constructie dient monstermateriaal ter keuring aan ISA Sport te worden verzonden, dit wil zeggen van de zandonderbouw (M3c en M3d). De funderingslaag c.q. lava, het geovlies (terram 1000), de kunstgrasmat en het instrooi materialen.

4 Technische specificatie GM Floor 473

GM Floor Voetbal PE 473

PRODUCT SPECIFICATIES

Groep	Zand / Rubber ingestrooid
Productieproces	Tufting
Toepassing	Voetbal, American Football, Rugby
Garensamenstelling	Polyethyleen, UV Stabiel
Dtex	15.000 gram / 10.000 m ¹
Garenbreedte	9 mm en 6 x 1,4 mm
Garendikte	Gefibrilleerd 120 micron, Monofyl 160 micron
Garenstructuur	recht, gefibrilleerd & monofyl
Poolhoogte	> 50 mm (tot 60 mm)
Poolgewicht	> 1.200 gr / m ² (tot > 1.400 gr / m ²)
Poolverankering	> 30 N
Aantal steken / m ¹	> 110 / m ¹
Aantal tufts / m ²	> 6.929 / m ²
Aantal filamenten / m ²	> 97.006 / m ²
Tuftmethode	rechtuit
Gauge / rijafstand	5/8"
Kleur	groen
Kleurvastheid	overeenkomstig DIN 54004, schaal 7
UV stabiliteit	overeenkomstig DIN 53387 > 6000 u
Tuftdoek	Polypropyleen, UV stabiel, > 164 gr/m ² ; glasweefsel > 130 gr/m ²
Backing	latex, > 1.000 gr/m ²
Totale Hoogte	52 mm (tot 62 mm)
Totaal gewicht	> 2.594 gr/m ² (tot > 2.794 gr / m ²)
Waterdoorlaatbaarheid	> 1.800 l/u/m ²
Ontvlambaarheid	overeenkomstig DIN 51960, Klasse 1 (ref. ISA rapport 25020002)
Schokabsorberende laag	niet geïntegreerd
Installatiewijze	los verlegd op dynamische of gebonden onderbouw; naden te lijmen
Rolbreedte	4.000 mm
Rollengte	volgens legplan
Belijning	ingetuft of in te snijden bij verlegging
Kleur belijning	wit of geel
Zand	± 16 kg/m ²
Rubber	± 14 - 16 kg/m ²
Testrapport	ISA Sport / KNVB

	100% GEFIBRILLEERD				100% MONOFIL			COMBINATIE	
	GM Floor Voetbal PE 231	GM Floor Voetbal PE 232	GM Floor Voetbal PE 416	GM Floor Voetbal PE 211	GM Floor Voetbal PE 443	GM Floor Voetbal PE 473	GM Floor Voetbal PE 485		
TECHNISCHE SPECIFICATIE									
Materiaal	gefibrilleerd PE garen	gefibrilleerd PE garen	Gefibrilleerd PE garen	100% monofilament PE garen	100% monofilament PE garen	monofilament / gefibrilleerd PE garen	monofilament / gefibrilleerd PE garen		
Extra versterkte backing	optioneel	optioneel	glasvlies 130 gr/m ²	Optioneel	glasvlies 130 gr/m ²	glasvlies 130 gr/m ²	glasvlies 130 gr/m ²		
Dtex (gewicht van 10.000 m garen in grammen)	11.000	11.000	8.800	9.300	> 12.000	> 15.000	> 16.000		
Poolgewicht (gr/m²)	900	1.095	1.450	830	1.050	1.400	1.330		
Dikte garen (micron)	100	80	100	160	160	160 / 120	160 / 120		
(SPORT)TECHNISCHE VERSCHILLEN DIE MERKBAAR ZIJN VOOR DE SPORTER EN BEHEERDER									
Balstuitgedrag	+	++	++	++	+	++	++		
Schokabsorptie	++	++	++	++	++	++	++		
Balrolgedrag	+	+	+	+	+	++	++		
"Voet onder de bal"	+	+	+	+	+	+++	+++		
Slijtvastheid	+	+	++	++	++	+++	+++		
"Opspattend" rubber	0	+	++	0	+	++	++		
UV-bestendigheid	Conform norm ISA Sport	Conform norm ISA Sport	Conform norm ISA Sport	Conform norm ISA Sport	Conform norm ISA Sport	2 x de norm!!	2 x de norm!!		
Slepen	1 x per week	1 x per 14 dagen	1 x per maand	1 à 2 x per week	1 x per week	1 x per maand	1 x per maand		
Garantie	10 jaar	10 jaar	10 jaar	10 jaar	10 jaar	10 jaar	12 jaar		

5 Planning

De werkzaamheden kunnen op 26 mei 2008 worden gestart. Bij goede weersomstandigheden kan het veld 18 juli speelklaar zijn. Theoretisch hebben wij dan nog een uitloop van 8 weken tot 16 september 2008. Zonodig wordt er in de bouwvak (gedeeltelijk) gewerkt. Tevens hebben wij voldoende capaciteit om bij tijdige opdracht voor 16 september 2008 nog een extra kunstgrasvoetbalveld aan te leggen.

6 Onderhoudsbepalingen GM Floor Voetbal

6.1 Onderhoudsadvies

Een belangrijke voorwaarde voor het blijvend goed functioneren van een met zand/rubber ingestrooid kunstgrasveld, is goed en regelmatig onderhoud. Dit onderhoud bestaat uit zogenaamd normaal (klein) onderhoud, periodiek onderhoud en specialistisch onderhoud. Voordat op het onderhoud wordt ingegaan worden enkele gebruikstips gegeven.

6.2 Gebruiksvoorschriften

- De algemene stelregel is: *"Houdt het kunstgras altijd zo schoon mogelijk"*. Om dit te bereiken volgen hier enkele tips.
- Bespeel het veld nooit ten tijde van opdooi. Dit kan ernstige schade aan de onderbouw, de fundering of de mat ten gevolge hebben. Daarnaast neemt, door het (plaatselijk) gladde veld, de kans op blessures toe.
- Veel vervuiling op het kunstgras wordt meegenomen door de spelers. Daarom is het van belang dat elke speler voor hij/zij het kunstgras betreedt, de voeten grondig veegt. Door het aanbrengen van een vuilsluis met roosters, of een "walk on, walk off mat", of borstels zijn de mogelijkheden daarvoor aanwezig.
- Betreedt het veld altijd via de poort en spring niet over het hek. Dit voorkomt aanbrengen van vuil op de mat via de schoenen en/of hakafdrukken in het veld.
- Gebruik geen kauwgom op het veld. Kauwgomresten verbinden zich met het kunstgras.
- Voorkom vuur (sigaretten enz.) op of om het veld door het instellen van een rookverbod. De vezels kunnen niet branden maar wel smelten.
- Speel zoveel mogelijk op sportschoenen met kunststofnoppen. Gebruik geen metalen noppen en/of schoenen met spikes. Ook het gebruik van schoenen met vlakke zolen is af te raden. Op de GM Floor Voetbal kan met gewoon voetbalschoeisel, dus met noppen gespeeld worden.
- Sluit de poorten van het kunstgrasveld na gebruik om te voorkomen dat ongewenste gasten (bijvoorbeeld dieren) gebruik van het veld maken.

6.3 Normaal (klein) onderhoud

Het normaal (klein) onderhoud dient door beheerder/gebruiker uitgevoerd te worden.

6.3.1 Verwijderen zwerfafval

Zwerfafval om en op het veld dient elke week verwijderd te worden. Ingetrapte kauwgomresten kan het beste verwijderd worden met Selfon 78 of Gumremover Spotfree naturally. Bij oplevering van het veld zal door ons aan de opdrachtgever een bus meeleveren. Gebruik voor het verwijderen van andere verontreinigingen nooit oplosmiddelen zoals tri, aceton of alcoholbevattende middelen. Door de geringe hechtkracht van het vuil aan de kunstgrasvezels is schoon water meestal voldoende.

6.3.2 Verwijderen bladeren en takken (wekelijks)

Verwijder regelmatig bladeren en takken om en op het veld. Vooral in het najaar kunnen er van de bomen en struiken blad- en naaldafval op het kunstgras terechtkomen. Als dit niet tijdig verwijderd wordt zal dit door bespeling in de grasmat terechtkomen, waardoor alg- en mosvorming kan optreden. Hierdoor neemt de waterdoorlatendheid van de mat af. Naar eigen inzicht moet er een keus gemaakt worden over de wijze van bladverwijdering.

Wij adviseren het verwijderen van bladeren en takken met een mechanisch aangestuurde roterende borstel (bladveger) met opvangbak. Het verwijderen door middel van een zuig- en/of

blaasmachine is ook mogelijk. Nadeel van deze machines is dat het ook instrooirubber kan verplaatsen. Voor de randen of moeilijk bereikbare plaatsen dient alsnog een bladveger gebruikt te worden. Wij adviseren het verwijderen van bladeren en takken, indien mogelijk, onder droge omstandigheden uit te voeren.

6.3.3 Egaal houden instrooilaag

De instrooilaag egaal houden door periodiek borstelen met een A-borstel, frequentie afhankelijk van het type mat (zie pagina 10).

6.4 Periodiek onderhoud

Het periodieke onderhoud wordt na inspectie door beheerder/gebruiker en ons uitgevoerd.

6.4.1 Aanvullen instrooirubber

Door bespeling is het mogelijk dat op bepaalde plekken op het kunstgras (doelgebied, penalty- en middenstip) de laagdikte van het instrooizand en/of rubber afneemt. Wij adviseren de laagdikte van het instrooizand en/of rubber regelmatig te controleren en indien nodig aan te vullen.

6.4.2 Borstelen/slepen instrooirubber

Door bespeling is het mogelijk dat er (kleine) oneffenheden op het veld ontstaan. Deze oneffenheden kunnen door te borstelen/slepen van het instrooirubber verwijderd worden. Voor het slepen van zand/rubber ingestrooide velden zijn speciale sleepbezems ontwikkeld. Gebruik bij voorkeur geen A-borstel. Deze borstel, die wel goed bruikbaar is voor het slepen van zand-ingestrooide kunstgrasvelden, neemt teveel rubber mee tijdens het slepen. Het slepen dient alleen onder droge weersomstandigheden uitgevoerd te worden.

6.4.3 Bestrijding onkruid, alg- en mosvorming

Ondanks goed onderhoud kan er alsnog onkruid en/of alg- en mosvorming optreden. Dit komt vooral voor op minder intensief bespeelde of op natte en schaduwrijke plaatsen. Het gebruik van chemische middelen tegen onkruid of alg- en mosvorming is meestal toegestaan. Raadpleeg voor aanbrengen eerst de regelgeving en lees het voorschrift op de verpakking.

6.4.4 Controleren mat en naden

Controleer de mat en de naden regelmatig op beschadigingen of op loszitten. Indien dat het geval is, neem dan direct contact op met de beheerder of uw contactpersoon van ons bedrijf.

6.4.5 Controleren drainagesysteem

Bij aanwezigheid van drainage dient dit systeem gecontroleerd te worden. Verzeker u ervan dat de draineerbuizen tijdens of direct na een flinke regenbui werken. Bij storing in één of meerdere buizen kan de instrooilaag te compact zijn of is de betreffende buis verstopt. In dit laatste geval kan deze door ons worden doorgespoten.

6.5 Specialistisch onderhoud

6.5.1 Decompacteren instrooilaag

Door bespeling, vervuiling en klimatologische omstandigheden compacteert de instrooilaag, waardoor de dempende werking van de mat langzaam afneemt. Om deze dempende werking te behouden, dient de instrooilaag opgewoeld (gedecompecteerd) te worden. De kunstgrasmat heeft na bewerking door een speciaal ontwikkelde machine weer een vergelijkbare dempende als een nieuw ingestrooide mat. Tevens wordt door het opwoelen van de instrooilaag alg- en mosvorming tegengegaan.

6.5.2 Reiniging instrooirubber

Ondanks goed en tijdig onderhoud kan de laag instrooirubber door gebruik van het veld, zwerfafval, bladeren en takken vervuild raken. Wij hebben hiervoor een speciale machine die de instrooilaag kan reinigen. Afhankelijk van de mate van vervuiling wordt de reinigingsdiepte bepaald en het vuil wordt gezamenlijk met het instrooirubber opgezogen en gezeefd. Bij het zeven valt het gereinigde rubber weer terug in de mat en blijft het vuil op de zeef achter.

6.6 Onderhoudscontract

Om de kwaliteit en de speeleigenschappen van de GM Floor Voetbal te behouden bieden wij onze opdrachtgevers een onderhoudscontract aan. Dit contract wordt aangegaan voor een periode van 15 jaar en loopt gelijk met de garantieperiode van de mat. Het onderhoud bestaat uit een jaarlijkse inspectie en het noodzakelijke periodieke en/of specialistische onderhoud. De inspectie zal in het voorjaar gezamenlijk met de opdrachtgever/beheerder plaatsvinden. Tijdens deze inspectie komen de volgende zaken aan de orde:

- toestand van het veld;
- uitvoering van eigen onderhoud door de opdrachtgever/beheerder/gebruiker;
- indien nodig worden verbeteringsvoorstellen gedaan inzake eigen onderhoud;
- controle sporttechnische inrichtingsmaterialen (hekwerk, ballenvangers, doelen enz.);
- er worden afspraken gemaakt welke en wanneer de onderhoudswerkzaamheden door ons zullen plaatsvinden;
- eventueel wordt er een voorstel gedaan voor aanvullende onderhoudswerkzaamheden door ons.

Van de inspectie wordt een kort schriftelijk verslag uitgebracht.

Geadviseerd wordt rekening te houden met een grote schoonmaakbeurt na circa vijf jaar. Bij goed onderhoud kan deze termijn ruimer uitvallen.

6.6.1 Kosten inspectie

De kosten van de inspectie betreffende het kunstgras voetbalveld, inclusief verslaglegging, bedraagt € 400,- (vierhonderd euro) per keer. De extra onderhoudswerkzaamheden (periodiek en specialistisch) worden aan de hand van de inspectie vastgesteld. De verslaglegging van deze inspectie zal aanleiding geven om contact met elkaar op te nemen, om de eventuele werkzaamheden met u door te spreken.

6.6.2 Kosten periodiek onderhoud

De werkzaamheden voor periodiek onderhoud, na inspectie in het voorjaar zoals onder punt 6.4 worden genoemd, worden door ons uitgevoerd. De kosten hiervan bedragen € 0,20/m² per keer, deze kosten worden apart verrekend. Dit bedrag is exclusief de levering van instrooizand en -rubber. Verrekening vindt plaats direct na het uitvoeren van de onderhoudswerkzaamheden. De kosten voor het periodiek onderhoud van 2009 en 2010 bedragen € 1.900,- per veld.

6.6.3 Kosten specialistisch onderhoud

Naast de standaard onderhoudswerkzaamheden kunnen wij ook het specialistisch onderhoud uitvoeren. Wij verwachten afhankelijk van de bespeling, verontreiniging en klimatologische omstandigheden dat het decompacteren van de instrooilaag om de vijf jaar dient te geschieden en het reinigen van het instrooirubber eens in de zes á 8 jaar. De kosten voor het uitvoeren van het specialistisch onderhoud, zoals genoemd onder punt 6.5 kunnen, nadat dit uit de inspectie naar voren is gekomen, worden uitgevoerd voor een bedrag van € 0,70/m².

6.6.4 Reparatieservice

Indien door vernieling of een andere oorzaak schade aan de mat veroorzaakt is, kunnen wij door middel van haar reparatieservice binnen 48 uur de schade herstellen. Deze bezoeken worden op basis van uurtarief en eventueel gebruikt materiaal verrekend. Verrekening vindt plaats direct na het uitvoeren van de werkzaamheden.

Alle genoemde bedragen zijn exclusief btw. De bedragen zijn gebaseerd op prijspeil 1 januari 2008 en worden na 2010 geïndexeerd op basis van de stijging van de kosten van levensonderhoud, zoals door het CBS wordt vastgesteld.

Dit onderhoudscontract moet als één geheel gezien worden met de garantiebepaling en het onderhoudsadvies.

In de visie van ons is bij goed normaal (klein) en periodiek onderhoud door de opdrachtgever/gebruiker vrijwel geen extra onderhoudswerk noodzakelijk

Voor eventuele vragen en/of inlichtingen kunt u contact opnemen met de heer J.J. ter Steege (tel. 026 - 3558457) en/of de heer ing. J.B.F. ten Bras (tel. 026 - 3558360) van ons kantoor te Arnhem.

7 Garantiebepalingen GM Floor Voetbal

Wij garanderen de GM Floor Voetbal PE 473 gedurende een periode van vijftien jaar. Voor zover er aan de voorgeschreven onderhoudsbepalingen wordt voldaan.

De garantie dekt de volgende verschijnselen:

- abnormale slijtage als gevolg van UV-straling;
- abnormale veroudering;
- loslaten van naden;
- de bestendigheid van de mat tegen klimatologische invloeden;
- de bestendigheid van de mat tegen rotting in normale omstandigheden.

De garantie kan niet ingeroepen worden wanneer:

- het oppervlak gebruikt wordt voor andere doeleinden in het algemeen of met betrekking tot de sport dan waarvoor deze mat is ontworpen;
- het oppervlak niet conform de gebruiksvorschriften wordt aangewend (schoeisel, gebruik bij vorst en dergelijke);
- het oppervlak onderhevig is aan vandalisme, chemische aantasting, brand, natuurlijke rampen en dergelijke;
- oneffenheden als gevolg van zettingen in de ondergrond indien voor de realisatie onvoldoende informatie gegeven is over de zettinggevoeligheid van de ondergrond;
- het onderhoud niet overeenkomstig het bijgesloten gedeelte over onderhoud is uitgevoerd.

De garantie heeft enkel betrekking tot de materiële schade aan de kunstgrasmat zelf en houdt uitsluitend verband met eventuele herstelling en gedeeltelijke of volledige vervanging, naargelang het geval.

Mochten de bepalingen van deze garantieverklaring tot gedeeltelijke of volledige herstelling leiden, zal dit gebeuren overeenkomstig tabel 1.

Tabel 1: overzicht garantietermijnen en percentages van de prijs voor herstelwerk voor GM Floor Voetbal

Binnen jaren na oplevering	GM Floor Voetbal PE 473
1 ^e	100%
2 ^e	100%
3 ^e	90%
4 ^e	80%
5 ^e	70%
6 ^e	60%
7 ^e	50%
8 ^e	40%
9 ^e	35%
10 ^e	30%
11 ^e	25%
12 ^e	20%
13 ^e	15%
14 ^e	10%
15 ^e	5%

De garantiebepaling vervalt automatisch wanneer, zonder schriftelijke toestemming van ons, ondeskundig onderhoud of herstellingen door derden worden uitgevoerd.

projectplanning Sportpark 't Venterink
Vaststellingdatum: 25 maart 2008

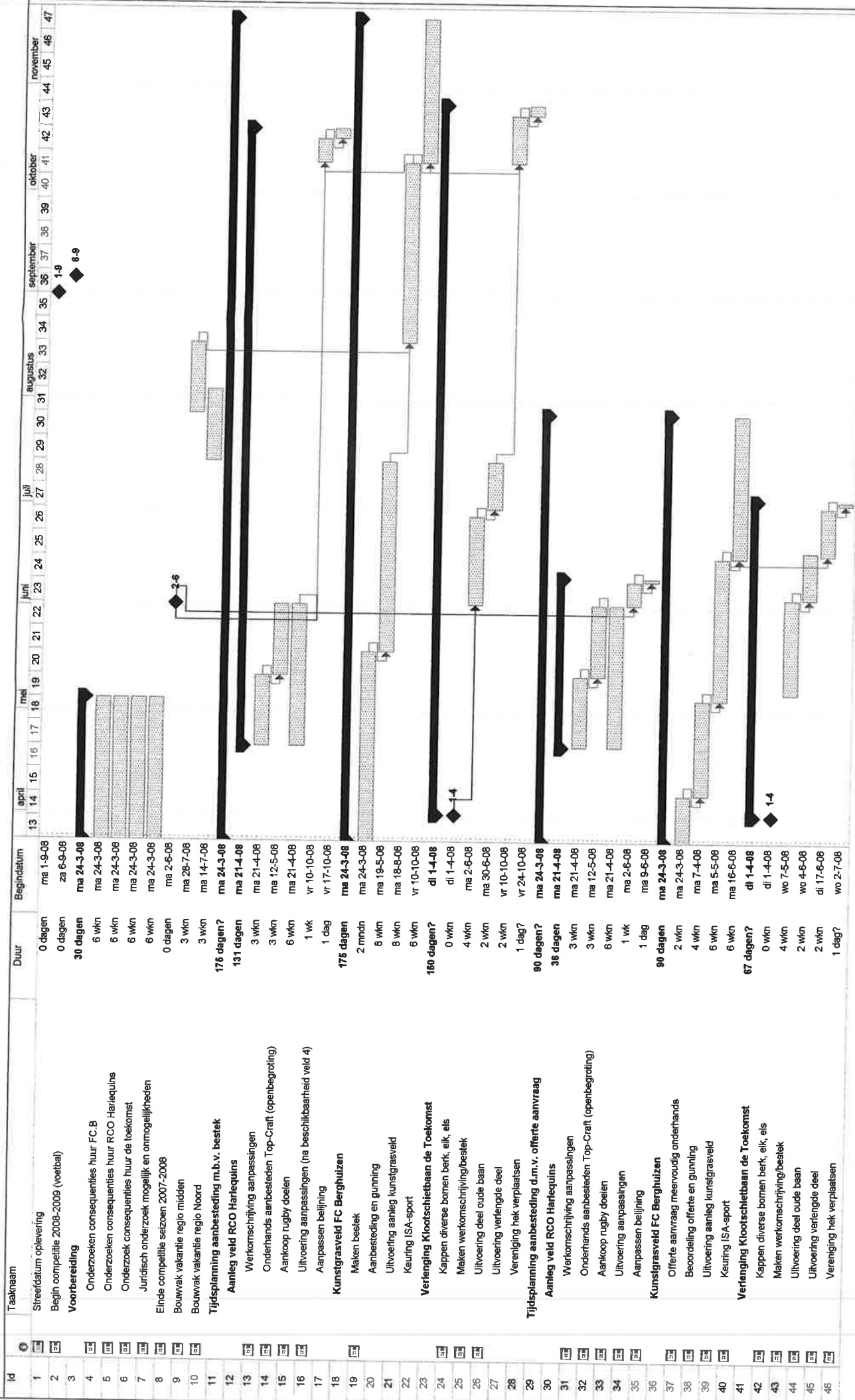

Legend:

- Taak**: Solid black bar
- Splicing**: Dotted line
- Voortgang**: Shaded bar
- Mijlpaal**: Diamond symbol
- Samenvatting**: Thick black bar
- Projectsamenvatting**: Thin grey bar
- Externe taken**: Thin black bar
- Externe mijlpaal**: Thin diamond symbol
- Deadline**: Thin vertical line



Procesverbaal aanbesteding kunstgrasveld Sportpark 't Venterinck

Algemeen

Vorm van aanbesteding: economisch meest voordelige inschrijving (EMVI)
Procedure: meervoudig onderhands
Datum indienen offerte: 09-05-2008
Datum beoordeling: 14-05-2008
Datum gunning: 20-05-2008

Beschrijving procedure

In de aanbesteding van het kunstgrasveld is ervoor gekozen om te gunnen aan de economisch meest voordelige inschrijving volgens de methode van de CROW "Gunnen op waarde".

Bij de aanbesteding van het kunstgrasveld was de verdeling tussen prijs en kwaliteit als volgt:
Prijs 80%
Kwaliteit 20%

Volgens de systematiek van de CROW wordt uitgegaan van een fictieve inschrijvingsom. Dit is een reële raming waarvoor de werkzaamheden uitgevoerd kunnen worden.
In dit geval € 360.000,-.

De offertes zijn beoordeeld aan de hand van de volgende gunningcriteria.
De percentages geven aan welk criterium het zwaarst meetelt in de beoordeling:

Criterium	Percentage
1. Projectaanpak	6%
2. Planning	1%
3. Gekozen materialen	3%
4. Garanties	5%
5. Resultante vereniging	5%
Totaal	20%

De verschillende gunningcriteria zijn onderverdeeld in aandachtspunten waarop de offertes beoordeeld zijn. Deze aandachtspunten zijn terug te vinden op de beoordelingsformulieren, die opgevraagd kunnen worden bij de gemeente.

Door beoordeling van de offerte op de aandachtspunten kwam er per criterium een cijfer uit.

Een 10 is hierin uitmuntend, 8 goed, 6 voldoende en lager dan een 6 onvoldoende.

Uitgangspunt was dat als een offerte onder de 6 scoorde, onvoldoende scoorde, wat betekende dat men niet bood wat gevraagd werd of men niet aan de minimale kwaliteitseisen voldeed. Een onvoldoende betekende dat de desbetreffende inschrijver niet meer voor gunning in aanmerking komt.

Uiteindelijk kwam er per inschrijver voor de kwaliteit een bedrag uit. Dit bedrag is in mindering gebracht op de inschrijfsom van de inschrijvers, zodat er een fictieve inschrijfsom ontstond. De inschrijver met de laagste fictieve inschrijfsom zal uiteindelijk de opdracht gegund krijgen, voor uiteraard de werkelijke inschrijfsom.

Uitslag

Na beoordeling op de verschillende gunningcriteria is de uitslag als volgt:

Bedrijf	Inschrijvings-som in euro ex BTW	Project- aanpak	Planning	Gekozen materialen	Garanties	Resultante vereniging			
A. Grontmij		7,5	8,6	7,5	8,5	6,0			
B. CSC Sports		8,0	9,6	6,0	6,0	8,0			
C. Desso		6,8	9,3	9,0	7,5	10,0*			
D. Oranjewoud		5,0	8,0	5,3	7,0	7,8			
Belang		Project- aanpak	Planning	Gekozen materialen	Garanties	Resultante vereniging	Totaal kwaliteit	Maximumbudget (overal 10 scoren)	
In €		21600	3600	10800	18000	18000	72000	360000	
In %	20	6%	1%	3%	5%	5%	20%	100%	
Inschrijvingssom							Subtotaal kwaliteit in €	Fictieve inschrijvingssom in €	
A. Grontmij	278700,00	8100	2340	4050	11250	0	25740,00	252960,00	1
B. CSC Sports	334024,93	10800	3240	0	0	9000	23040,00	310984,93	2
C. Desso	403000,00	4320	2970	8100	6750	18000	40140,00	362860,00	3
D. Oranjewoud	292700,00	-5400	1800	-2025	4500	8100	6975,00	285725,00	
									Dingt niet meer mee in de aanbesteding.

Oranjewoud heeft onvoldoende gescoord op bepaalde punten en voldoet daarmee niet aan de minimumeisen. Dit betekent dat deze partij niet meer meedingt in de aanbesteding.

* 10,0 van Desso bij resultante vereniging is een fictieve beoordeling

De opdracht voor de aanleg van het kunstgrasveld op sportpark 't Venterinck wordt gegund aan de Grontmij.

Mocht een deelnemer nog behoefte hebben aan een nadere toelichting met betrekking tot de beoordeling, dan is het mogelijk om hiervoor een afspraak te maken, waarin het beoordelingsformulier met u wordt doorgenomen.

Voor vragen of het maken van een afspraak kunt u contact opnemen met Dhr. L. Keurhorst, telefoonnummer 0541-588198.

Aldus opgemaakt en voor akkoord,

Oldenzaal, 23-05-2008

Dhr. A. ten Barge
Hoofd afdeling Stadswerken

Beoordelingsformulier kunstgrasvelden

Bij de beoordeling van de kunstgrasvelden willen wij graag dat u vooral let op de punten, die in de onderstaande tabel staan. Per aandachtspunt kunt u een cijfer geven van 6 t/m 10. Mocht u uw beoordeling willen toelichten, dan is hiervoor ook ruimte in de tabel opgenomen. Wij vragen u om met name als u zelfs geen 6 kunt geven hierop een toelichting te geven.

De gemiddelde cijfers per aandachtspunt leiden uiteindelijk tot een gemiddeld cijfer per kunstgrasveld. Dat cijfer wordt, samen met nog meer aspecten, meegenomen in de eindbeoordeling.

Aan-dachts-punt	Aanzien	Hardheid en comfort	Snelheid en stuiten van de bal	Hoogte van het gras	Cijfer	Toelich-ting
Gr Rossum	6	6	6	6		
Gr Rooik	7	7	7	8		
CSC Tubbergen	8	9	8	9		
					29	
					24	
					34	

Sportvereniging: ZVV De Esch/VV Berghuizen

Beoordelingsformulier kunstgrasvelden

Bij de beoordeling van de kunstgrasvelden willen wij graag dat u vooral let op de punten, die in de onderstaande tabel staan. Per aandachtspunt kunt u een cijfer geven van 6 t/m 10. Mocht u uw beoordeling willen toelichten, dan is hiervoor ook ruimte in de tabel opgenomen. Wij vragen u om met name als u zelfs geen 6 kunt geven hierop een toelichting te geven.

De gemiddelde cijfers per aandachtspunt leiden uiteindelijk tot een gemiddeld cijfer per kunstgrasveld. Dat cijfer wordt, samen met nog meer aspecten, meegenomen in de eindbeoordeling.

FC Berghuizen

Aan-dachts-punt	Aanzien	Hardheid en comfort	Snelheid en stuiten van de bal	Hoogte van het gras
Cijfer	10	8	10	
Toelichting	2 plekken roeter, goed van!	goed	Stuikeren van de bal is even goed dan op een normaal veld!	
Naam	grote plaats met minder water	minder goed	Stuikeren van de bal is de helft minder	5,5?
Tabel	Ziet er erg goed uit, heeft beste tot nu toe	goed	minder dan in Zwolle en het zelfde dan in Rossum	5 cm

Optimaal 1

Beoordelingsformulier kunstgrasvelden

Bij de beoordeling van de kunstgrasvelden willen wij graag dat u vooral let op de punten, die in de onderstaande tabel staan. Per aandachtspunt kunt u een cijfer geven van 6 t/m 10. Mocht u uw beoordeling willen toelichten, dan is hiervoor ook ruimte in de tabel opgenomen. Wij vragen u om met name als u zelfs geen 6 kunt geven hierop een toelichting te geven.

De gemiddelde cijfers per aandachtspunt leiden uiteindelijk tot een gemiddeld cijfer per kunstgrasveld. Dat cijfer wordt, samen met nog meer aspecten, meegenomen in de eindbeoordeling.

Aan-dachts-punt	Aanzien	Hardheid en comfort	Snelheid en stuiten van de bal	Hoogte van het gras
<i>Toelichting</i>				
<i>Zulle</i>	<i>7</i>	<i>7</i>	<i>7</i>	<i>7</i>
<i>Rossum</i>	<i>6</i>	<i>6</i>	<i>6</i>	<i>6</i>
<i>Thibergum</i>	<i>8</i>	<i>8</i>	<i>9</i>	<i>10</i>

35

24

28

Beoordelingsformulier kunstgrasvelden

Bij de beoordeling van de kunstgrasvelden willen wij graag dat u vooral let op de punten, die in de onderstaande tabel staan. Per aandachtspunt kunt u een cijfer geven van 6 t/m 10. Mocht u uw beoordeling willen toelichten, dan is hiervoor ook ruimte in de tabel opgenomen. Wij vragen u om met name als u zelfs geen 6 kunt geven hierop een toelichting te geven.

De gemiddelde cijfers per aandachtspunt leiden uiteindelijk tot een gemiddeld cijfer per kunstgrasveld. Dat cijfer wordt, samen met nog meer aspecten, meegenomen in de eindbeoordeling.

Aan-dachts-punt	Aanzien	Hardheid en comfort	Snelheid en stuiteren van de bal	Hoogte van het gras
<i>Toelichting</i>	8	De korel van Zwolle	7	9
<i>Plassen</i>	6	6	6	6
<i>Tub</i>	8	8	8	7

Beoordelingsformulier kunstgrasvelden

Bij de beoordeling van de kunstgrasvelden willen wij graag dat u vooral let op de punten, die in de onderstaande tabel staan. Per aandachtspunt kunt u een cijfer geven van 6 t/m 10. Mocht u uw beoordeling willen toelichten, dan is hiervoor ook ruimte in de tabel opgenomen. Wij vragen u om met name als u zelfs geen 6 kunt geven hierop een toelichting te geven.

De gemiddelde cijfers per aandachtspunt leiden uiteindelijk tot een gemiddeld cijfer per kunstgrasveld. Dat cijfer wordt, samen met nog meer aspecten, meegenomen in de eindbeoordeling.

Aan-dachts-punt	Aanzien	Hardheid en comfort	Snelheid en stuiten van de bal	Hoogte van het gras
<i>Toelichting</i>				
<i>Cijfer</i>	8	9	7	9
<i>Result</i>				
<i>Positiv</i>	6	6	6	6
<i>Totb</i>	8	8	8	7

33

24

31

Sportvereniging: ~~ZV De Esh~~/VV Berghuizen

Beoordelingsformulier kunstgrasvelden

Bij de beoordeling van de kunstgrasvelden willen wij graag dat u vooral let op de punten, die in de onderstaande tabel staan. Per aandachtspunt kunt u een cijfer geven van 6 t/m 10. Mocht u uw beoordeling willen toelichten, dan is hiervoor ook ruimte in de tabel opgenomen. Wij vragen u om met name als u zelfs geen 6 kunt geven hierop een toelichting te geven.

De gemiddelde cijfers per aandachtspunt leiden uiteindelijk tot een gemiddeld cijfer per kunstgrasveld. Dat cijfer wordt, samen met nog meer aspecten, meegenomen in de eindbeoordeling.

Aan-dachts-punt	Aanzien	Hardheid en comfort	Snelheid en stuiten van de bal	Hoogte van het gras
<i>Leolle</i>	9	9	8	8
<i>Rossum</i>	6	6	6	6
<i>Tub</i>	8	7	8,5	8

31,5

24

34

Sportvereniging: ZVV De Esch/VV Berghuizen

Beoordelingsformulier kunstgrasvelden

Bij de beoordeling van de kunstgrasvelden willen wij graag dat u vooral let op de punten, die in de onderstaande tabel staan. Per aandachtspunt kunt u een cijfer geven van 6 t/m 10. Mocht u uw beoordeling willen toelichten, dan is hiervoor ook ruimte in de tabel opgenomen. Wij vragen u om met name als u zelfs geen 6 kunt geven hierop een toelichting te geven.

De gemiddelde cijfers per aandachtspunt leiden uiteindelijk tot een gemiddeld cijfer per kunstgrasveld. Dat cijfer wordt, samen met nog meer aspecten, meegenomen in de eindbeoordeling.

Aan-dachts-punt	Aanzien	Hardheid en comfort	Snelheid en stui- ren van de bal	Hoogte van het gras
Cijfer				
Toelich- ting				
Lospunten				
Tabel				



Wijzigingen offerte Grontmij kenmerk 255648

Op 23-05-2008 heeft er een offertebespreking plaatsgevonden met Grontmij, daarin zijn de volgende zaken doorgesproken:

1. Offerte versus offerteaanvraag
2. Garantievoorwaarden
3. Voetbalveld de Esch

Dit document maakt onderdeel uit van de opdracht. Eventuele wijzigingen, die worden beschreven, worden doorgevoerd op de offerte.

1. Offerte versus offerteaanvraag

- 2.2 Grondwerk pagina 5

In totaal bedraagt de onderbouw van Grontmij 35 cm. (0,28 m M3c zand, 0,07 m M3d zand). In de offerteaanvraag is een opbouw van 36 cm gevraagd.

De afwijking van 1 cm heeft betrekking op de constructie van Grontmij behorende bij de aangeboden kunstgrasmat. (ISA goedkeuring).

Verzekerd is dat de kwaliteit van de kunstgrasmat door deze toepassing niet verminderd.

- 2.4 verhardingen pagina 5

In de offerte is aangegeven dat de tegels ten behoeve van de tegelstrook een afmeting van 40 x 60 x 5 hebben. In de offerteaanvraag was een afmeting van 40 x 40 x 6 gevraagd.

Afgesproken met Grontmij wordt dat de tegels met een afmeting van 40 x 60 x 5 mogen worden toegepast.

Volgens de offerte worden Df klinkers aangebracht. Deze hebben een afmeting van 20,5 x 7 cm. In de offerteaanvraag was gevraagd om kei formaat klinkers, die een afmeting hebben van 20,5 x 10,5 cm.

Afgesproken wordt dat de Df klinkers mogen worden aangebracht in plaats van kei formaat klinkers. (betere aansluiting), met dikke palen omheining.

Alle 30x 30 tegels moeten een afmeting hebben van 30 x 30 x 4,5 (dik) met uitzondering van tegels bij de toegangspoort. Deze moeten een dikte hebben van 6 cm en hebben dan als afmeting 30 x 30 x 6.

- 2.6 aanbrengen kunstgrasmat pagina. 5

Hier staat een afmeting van 71 x 107 m als afmeting opgenomen. Deze afmeting heeft slechts betrekking op de kunstgrasmat. De totale obstakelvrije afmeting is 72 x 108 m.

Een minimale afwijking van deze maten vormt voor ISA sport al een reden tot afkeuring van de kunstgrasmat. Dit risico ligt bij opdrachtnemer.

- 2.7 Hekwerk pagina 5

Indien de vereniging ervoor kiest het hekwerk te laten coaten, zal dit een vertraging van ongeveer 4 weken opleveren. Wat betekent dat men het geheel pas na de bouwvakantie kan opleveren.

Daarnaast is voor de lange ballenvanger in de offerteaanvraag aangegeven dat deze gaas moet bevatten. Dit moet een staalmat zijn. Hiervoor worden meerkosten doorgerekend van ongeveer € 2500,-.

De coating van het gehele hekwerk is in totaal € 5500,-.

- Kwaliteitsplan

Grontmij gebruikt een kwaliteitsplan, waarin ter controle tijdens de uitvoering de werkzaamheden worden afgevinkt door opdrachtgever en opdrachtnemer. Deze wordt op korte termijn bij de opdrachtgever aangeleverd.

- Pagina 8 ISA norm

Op pagina 8 staat beschreven dat de kunstgrasmat voldoet aan de ISA-KNVB 2-15. Gevraagd is om te voldoen aan de ISA- KNVB 15-2. Dit wordt beschouwd als een schrijffout.

Opmerking hierbij is dat de ISA-KNVB 15-2 norm niet leidend is. Er moet te allen tijde een schokabsorptie van minimaal 60% worden behaald.

2. Garantie

Afgesproken wordt de geoffreerde garantievoorwaarden te handhaven. Indien noodzakelijk kan in een later stadium nog over de garantievoorwaarden worden gesproken.

3. Voetbalveld de Esch

De aanleg van het kunstgrasveld bij voetbalclub de Esch kan niet enkelvoudig onderhands worden aanbesteed. Het college heeft besloten dat er geen mogelijkheden zijn om af te wijken van de aanbestedingsregels. Ook bij dit veld zal de meervoudig onderhandse aanbestedingsprocedure worden gevolgd. Grontmij wordt hiervoor uitgenodigd.

volgnummer	17.10.1857
in behandeling	STW
ingekomen	- 4 MEI 2010
kwartier	
afgedaan	26/6/10

VerzendbriefGemeente Oldenzaal
T.a.v. de heer J. Damink
Postbus 354
7570 AJ OLDENZAALPlaats
Arnhem, 3 mei 2010Referentienummer
99054048/JtS/DRKenmerk
289784Betreft
kunstgrasinspectie

Geachte heer Damink,

Hierbij zenden wij u
de verslagen betreffende:

- 'Kunstgrasinspectie veld 2 FC Berghuizen';
- 'Kunstgrasinspectie sportpark Vondersweijde'.

- | | |
|--|---|
| <input type="checkbox"/> ter informatie | <input type="checkbox"/> ter wijziging |
| <input type="checkbox"/> ter goedkeuring | <input type="checkbox"/> ter behandeling |
| <input type="checkbox"/> ter controle | <input type="checkbox"/> met dank retour |
| <input checked="" type="checkbox"/> volgens afspraak | <input type="checkbox"/> na inzage retour |
| <input type="checkbox"/> op uw verzoek | <input type="checkbox"/> ter archivering |
| <input type="checkbox"/> op verzoek van | <input type="checkbox"/> doorzenden aan: |

Opmerking

Voor inlichtingen vragen naar
ondergetekende, telefoonnummer 026 – 3558355.Met vriendelijke groet,
Grontmij Nederland B.V.J.J. ter Steege
Adviseur Sport

Besprekingsverslag

Plaats
Assen, 9 april 2010

Referentienummer

Kenmerk
276056

Plaats bespreking
Oldenzaal

Aanwezig
de heer J. Smid (Grontmij Assen)

Afwezig

Kopie aan
de heer J. ter Steege (Grontmij Arnhem)
de heer W. Broersma (Grontmij Drachten)

Betreft
Kunstgrasinspectie veld 2 FC Berghuizen

1 Algemeen

Voor het behoud en het goed onderhouden van een kunstgrasmat is het van belang dat er jaarlijks groot onderhoud wordt uitgevoerd. Aan de hand van een kunstgrasinspectie wordt een onderhoudsadvies opgesteld waarin wordt aangegeven welke onderhoudswerkzaamheden worden uitgevoerd om een optimale conditie van de mat te behouden. Op 30 maart is het kunstgrasveld geïnspecteerd. Hieronder wordt een kort inspectieverslag weergegeven met daaronder de onderhoudswerkzaamheden voor 2010.

Het is belangrijk dat er een goede afstemming dient plaats te vinden tussen tijdstip van het onderhoud en gebruik van het veld door sportvereniging of scholen zodat er geen wachturen ontstaan voor het onderhoudsteam.

2 Inspectie 2010

2.1 Opmerkingen

- Gemiddelde vulling is 32 mm.
- Tijdens inspectie veel fijn biologisch vuil in de mat langs beplanting.
- Klein schroeiplekje aan de noordwestzijde van het veld in het kunstgras.

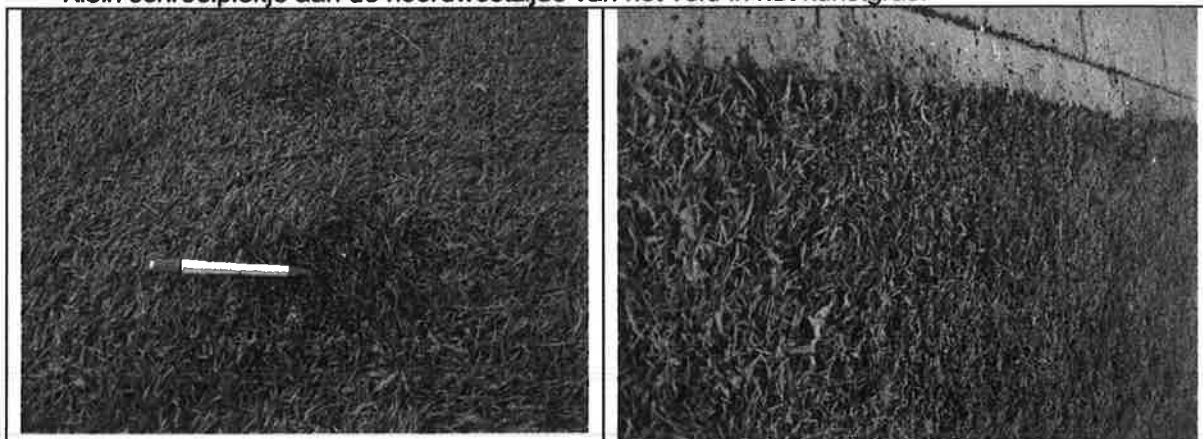

Schroeiplekje in het kunstgras	Veel fijn biologisch vuil langs beplanting
--------------------------------	--

2.2 Onderhoudswerkzaamheden 2010

- Verwijderen/uitborstelen mos en alg langs randen.
- Verwijderen biologisch- en zwerfvuil.
- Reinigen kunstgrasmat met de Vertitop.
- Slepen kunstgrasmat.
- Reinigen inloopmat.

INVENTARISATIEFORMULIER KUNSTGRASVELDEN

Algemene gegevens

Opdrachtgever:	Gemeente Oldenzaal	Inspecteur:	J. Smid
Contactpersoon:	J. Damink	Datum:	30-3-2010
Telefoonnummer c.p.:	06-30180593	Weersomstandigheden:	Half bewolkt
Sportpark / Plaats:	FC Berghuizen	Projectnummer:	PN 276056
Veldnummer:	Veld 2	Overig:	

Gegevens Veld

Tak van sport:	Voetbal*/ Hockey* / Korfball* / Tennis* /					
Type veld:	GM Floor Voetbal PE 485					
Type kunstgras:	Zandkunststof*/zand-rubber*/ volkunststof* /					
Afmetingen (m ²):	776	m ²	Jaar van aanleg:	2008	Instrooilaag:	Iz,ir

Vlakheid

Vlakheid visueel:	Redelijk
Vlakheid na meting:	

Vulling

Opmerkingen:	Gemiddeld 32 mm.
--------------	------------------

Vervuiling

Soort vervuiling:	Bladeren, takken*/ Glas* / Organisch* / Kauwgom* / Fijn Zwerfvuil* / Overige:
Locatiebeschrijving:	Verspreid iets zwerfvuil
Overige opmerkingen:	Langs beplantingszijde veel fijn biologisch vuil.

Plooiën

Opmerkingen:	nvt
--------------	-----

Naden en ingesneden stukken

Status:	Zit goed vast.
Opmerkingen:	
Belijning:	

Aanwezigheid ongewenste gewassen

Aanwezig:	Onkruid*/Alg*/Mos*
Locatiebeschrijving:	Zeer plaatselijk in schaduwzijden.

Inloopmat

Aanwezig:	ja*/nee*	Status:	Schoon*/vervuild*/ verseleten* Licht
-----------	----------	---------	---

Inrichtingselementen

Op het veld:	Goed
Hekwerken:	Goed

Overige opmerkingen / klachten

--

* Doorhalen wat niet van toepassing is

KIWI-ISA Sport B.V.
De heer H. Mink
Postbus 721
6800 AB ARNHEM

Bezoekadres Ganzenmarkt 1
Postadres Postbus 354
7570 AJ Oldenzaal
Telefoon (0541) 58 81 11
14+ netnummer 14 0541
E-mail info@oldenzaal.nl
Internet www.oldenzaal.nl

Datum 9 mei 2017
Verzenddatum 10 MEI 2017
Onderwerp offerteaanvraag keuring kunstgrasveld
Uw brief van
Uw kenmerk
Ons kenmerk 2726-2017
Behandeld door Arend ten Barge
Telefoonnummer (0541) 58 81 82
Bijlage(n)

Geachte heer Mink,

De gemeente Oldenzaal is voornemens een voetbal kunstgrasveld te renoveren op sportpark 't Venterink aan de Schapendijk te Oldenzaal. Het sportpark wordt bespeeld door voetbalvereniging F.C. Berghuizen. Wij laten een keuring uitvoeren door een erkende keuringsinstantie en vragen u een offerte uit te brengen voor deze keuring.

Renovatie kunstgrasveld

Conform de huidige planning zal de uitvoering half juni 2017 starten. De voorbereidingen voor de realisatie zijn in volle gang. In het bestek is opgenomen dat de opdrachtgever de keuring laat uitvoeren door een erkende keuringsinstantie. De coördinatieverplichting is bij de aannemer van het bestek ondergebracht. De aanbesteding is inmiddels gestart. De volgende renovatiewerkzaamheden worden uitgevoerd:

- verwijderen kunstgrasmat;
- egaliseren en profileren bestaande lavalaaag;
- aanbrengen nieuwe kunstgrasmat met SBR infill.

Offerte benodigde keuringen

Hierbij vragen wij u een vrijblijvende offerte uit te brengen voor het uitvoeren en begeleiding van de benodigde keuring(en) tot aan de goedkeuring van het veld conform de huidige normen.

Direct na installatie van de kunstgrasmat dient er een voorloopkeuring te worden uitgevoerd. Doel van de voorloopkeuring is goedkeuring voor bespeling voor trainingen en voor officiële wedstrijden. Binnen een termijn van 4 tot 6 maanden zal de eindkeuring worden ingepland.

De coördinatie van de keuringen ligt bij de opdrachtnemer van het bestek. Bij alle keuringen dient de opdrachtgever aanwezig te zijn. Indien op locatie niemand van de opdrachtgever aanwezig is mag er niet gekeurd worden en dient een nieuwe afspraak te worden gemaakt. De extra kosten die hiermee gepaard gaan dienen afzonderlijk gefactureerd te worden.

Na (deel)keuring dient het inspectierapport binnen 3 dagen gemaild te zijn naar de opdrachtgever (adresseren aan a.tenbarga@oldenzaal.nl).

Datum 9 mei 2017
Ons kenmerk 2726-2017
Paginanr. 2

Graag ontvangen we naast een totaalprijs voor het bovenstaande, verrekenprijzen voor herkeuring en analyses.

Voorwaarden

De VNG Model Algemene Inkoopvoorwaarden voor leveringen en diensten zijn van toepassing (zie bijlage). Deze voorwaarden kunt u vinden op <http://www.oldenzaal.nl//algemenevoorwaarden>. De algemene leverings- en betalingsvoorwaarden van opdrachtnemer dan wel andere of bijzondere voorwaarden worden hierbij uitdrukkelijk uitgesloten.

Aan het uitbrengen van uw offerte zijn voor ons geen kosten verbonden, ongeacht het feit of de offerte tot het sluiten van een overeenkomst leidt. Zolang er geen volledige overeenstemming is bereikt en er geen schriftelijke overeenkomst is gesloten, is er geen sprake van enige verbondenheid van ons. In dat geval is er ook geen enkele verplichting tot welke kosten- en schadevergoeding dan ook.

Mondelinge mededelingen, toezeggingen of (nadere) afspraken hebben geen rechtskracht tenzij deze door beide partijen schriftelijk zijn bevestigd. Wij behouden ons het recht voor om een nadere toelichting te vragen op de uitgebrachte offerte.

Indienen offerte

Er worden bij meerdere partijen offertes opgevraagd. De offertes worden beoordeeld op prijs en volledigheid. De uiterste inleverdatum van de offerte is 17 mei a.s. U kunt uw offerte adresseren aan Gemeente Oldenzaal, t.a.v. Arend ten Barge, Postbus 354, 7570 AJ Oldenzaal. Kunt of wilt u geen offerte uitbrengen? Laat ons dat dan zo spoedig mogelijk weten.

Tot slot

Wanneer u nog vragen heeft kunt u deze stellen aan Arend ten Barge. U kunt hem bereiken op telefoonnummer 06 22 49 16 23.

Wij zien uw aanbieding graag tegemoet.

Met vriendelijke groet,
namens het college van burgemeester en wethouders



Antonio Malloggi
teamleider realisatie

archiefexemplaar

bijz.:

kopie aan: Arend ten Barge; inkoop

SGS Intron B.V.
De heer P. Verhoeven
Postbus 267
4100 AG CULEMBORG

Bezoekadres Ganzenmarkt 1
Postadres Postbus 354
7570 AJ Oldenzaal
Telefoon (0541) 58 81 11
14+ netnummer 14 0541
E-mail info@oldenzaal.nl
Internet www.oldenzaal.nl

Datum 9 mei 2017
Verzenddatum **12 MEI 2017**
Onderwerp **offerteaanvraag keuring kunstgrasveld**
Uw brief van
Uw kenmerk
Ons kenmerk 2726-2017
Behandeld door **Arend ten Barge**
Telefoonnummer (0541) 58 81 82
Bijlage(n)

Geachte heer Verhoeven,

De gemeente Oldenzaal is voornemens een voetbal kunstgrasveld te renoveren op sportpark 't Venterink aan de Schapendijk te Oldenzaal. Het sportpark wordt bespeeld door voetbalvereniging F.C. Berghuizen. Wij laten een keuring uitvoeren door een erkende keuringsinstantie en vragen u een offerte uit te brengen voor deze keuring.

Renovatie kunstgrasveld

Conform de huidige planning zal de uitvoering half juni 2017 starten. De voorbereidingen voor de realisatie zijn in volle gang. In het bestek is opgenomen dat de opdrachtgever de keuring laat uitvoeren door een erkende keuringsinstantie. De coördinatieverplichting is bij de aannemer van het bestek ondergebracht. De aanbesteding is inmiddels gestart. De volgende renovatiewerkzaamheden worden uitgevoerd:

- verwijderen kunstgrasmat;
- egaliseren en profileren bestaande lavalaaag;
- aanbrengen nieuwe kunstgrasmat met SBR infill.

Offerte benodigde keuringen

Hierbij vragen wij u een vrijblijvende offerte uit te brengen voor het uitvoeren en begeleiding van de benodigde keuring(en) tot aan de goedkeuring van het veld conform de huidige normen.

Direct na installatie van de kunstgrasmat dient er een voorloopkeuring te worden uitgevoerd. Doel van de voorloopkeuring is goedkeuring voor bespeling voor trainingen en voor officiële wedstrijden. Binnen een termijn van 4 tot 6 maanden zal de eindkeuring worden ingepland.

De coördinatie van de keuringen ligt bij de opdrachtnemer van het bestek. Bij alle keuringen dient de opdrachtgever aanwezig te zijn. Indien op locatie niemand van de opdrachtgever aanwezig is mag er niet gekeurd worden en dient een nieuwe afspraak te worden gemaakt. De extra kosten die hiermee gepaard gaan dienen afzonderlijk gefactureerd te worden.

Na (deel)keuring dient het inspectierapport binnen 3 dagen gemaild te zijn naar de opdrachtgever (adresseren aan a.tenbarga@oldenzaal.nl).

Datum 9 mei 2017
Ons kenmerk 2726-2017
Paginanr. 2

Graag ontvangen we naast een totaalprijs voor het bovenstaande, verrekenprijzen voor herkeuring en analyses.

Voorwaarden

De VNG Model Algemene Inkoopvoorwaarden voor leveringen en diensten zijn van toepassing (zie bijlage). Deze voorwaarden kunt u vinden op <http://www.oldenzaal.nl//algemenevoorwaarden>. De algemene leverings- en betalingsvoorwaarden van opdrachtnemer dan wel andere of bijzondere voorwaarden worden hierbij uitdrukkelijk uitgesloten.

Aan het uitbrengen van uw offerte zijn voor ons geen kosten verbonden, ongeacht het feit of de offerte tot het sluiten van een overeenkomst leidt. Zolang er geen volledige overeenstemming is bereikt en er geen schriftelijke overeenkomst is gesloten, is er geen sprake van enige verbondenheid van ons. In dat geval is er ook geen enkele verplichting tot welke kosten- en schadevergoeding dan ook.

Mondelinge mededelingen, toezeggingen of (nadere) afspraken hebben geen rechtskracht tenzij deze door beide partijen schriftelijk zijn bevestigd. Wij behouden ons het recht voor om een nadere toelichting te vragen op de uitgebrachte offerte.

Indienen offerte

Er worden bij meerdere partijen offertes opgevraagd. De offertes worden beoordeeld op prijs en volledigheid. De uiterste inleverdatum van de offerte is 17 mei a.s. U kunt uw offerte adresseren aan Gemeente Oldenzaal, t.a.v. Arend ten Barge, Postbus 354, 7570 AJ Oldenzaal. Kunt of wilt u geen offerte uitbrengen? Laat ons dat dan zo spoedig mogelijk weten.

Tot slot

Wanneer u nog vragen heeft kunt u deze stellen aan Arend ten Barge. U kunt hem bereiken op telefoonnummer 06 22 49 16 23.

Wij zien uw aanbieding graag tegemoet.

Met vriendelijke groet,
namens het college van burgemeester en wethouders



Antonio Malloggi
teamleider realisatie

archiefexemplaar

bijz.:

kopie aan: Arend ten Barge; inkoop

Antea Realisatie B.V.
Monitorweg 31
1322 BK ALMERE

Bezoekadres Ganzenmarkt 1
Postadres Postbus 354
7570 AJ Oldenzaal
Telefoon (0541) 58 81 11
14+ netnummer 14 0541
E-mail info@oldenzaal.nl
Internet www.oldenzaal.nl

Datum 1 juni 2017
Verzenddatum - 6 JUNI 2017
Onderwerp opdrachtbevestiging
Uw brief van
Uw kenmerk
Ons kenmerk 3472-2017
Behandeld door Arend ten Barge
Telefoonnummer (0541) 58 81 82
Bijlage(n)

Geachte heer/mevrouw,

Wij hebben uw inschrijving ontvangen op de aanbesteding inzake Vervangen toplaag en onderhoud kunstgrasveld Zuid Berghuizen met kenmerk 61516. De beoordeling heeft plaatsgevonden op basis van de laagste prijs. Vergelijking met andere inschrijvers heeft uitgewezen dat uw prijs lager is dan die van de andere inschrijver(s). De opdracht is daarom aan uw organisatie gegund.

Bevestiging opdracht

Wij geven u opdracht de werkzaamheden, conform uw inschrijving, uit te voeren tot een maximumbedrag van € 229.950,00 exclusief btw. Overschrijding van dit bedrag kan niet worden gedeclareerd, tenzij wij hier uitdrukkelijk schriftelijk toestemming voor geven. U kunt de kosten achteraf, na daadwerkelijke uitvoering, in rekening brengen.

Wij maken u erop attent dat u de facturen digitaal kunt sturen aan factuur@oldenzaal.nl. Wilt u op uw factuur het kenmerk van deze brief vermelden?

Uitvoeringsvoorwaarden

Op deze opdracht is de UAV 2012 van toepassing. Deze voorwaarden kunt u vinden op <http://www.oldenzaal.nl//algemenevoorwaarden>.

Uitvoering

De opdracht dient te worden uitgevoerd conform alle aanbestedingsdocumenten, waaronder het bestek, opgenomen in Negometrix (tender 61516).

Datum 1 juni 2017
Ons kenmerk 3472-2017
Paginanr. 2

Tot slot

Voor nadere informatie/afstemming kunt u (na 19 juni in verband met vakantie) contact opnemen met Arend ten Barge op telefoonnummer (0541) 58 81 82 of via e-mail a.tenbarge@oldenzaal.nl.

Met vriendelijke groet,
namens het college van burgemeester en wethouders

Johan Dijkstra
directeur

archiefexemplaar

bijz.:

kopie aan: Arend ten Barge; inkoop; Dbe-fbb

Collegeadvies

reg. nr. INTB-17-03181
portefeuillehouder wethouder Rob Christenhusz
bijlagen 2

datum 19 juni 2017
van Arend ten Barge
domein Ruimte
team realisatie



Onderwerp

Extra krediet renovatie kunstgrasveld FC Berghuizen

Ontwerpbesluit

Besloten wordt

1. de gemeenteraad voor te stellen een extra krediet van € 60.000,- beschikbaar te stellen voor de vervanging van het kunstgrasveld en de verbetering van de verlichting op veld 2 van FC Berghuizen;
2. en de dekking hiervan voor € 20.000,- rechtstreeks ten laste te brengen van de reserve Sport en € 40.000,- te activeren;
3. de kapitaallast van € 1.218,-, voortvloeiend uit het activeren, structureel ten laste te laten komen van het begrotingsresultaat en dit te verwerken bij de 3e Burap 2017.

Samenvatting

In de programmabegroting 2017 is door de gemeenteraad krediet beschikbaar gesteld voor de vervanging van de kunstgrasoplaag van veld 2 van FC Berghuizen. Echter tijdens de voorbereiding bleek dat ook de veldverlichting op dit veld niet meer voldeed. Bij de aanleg in 2008 van het kunstgrasveld is de in de jaren '80 van de vorige eeuw aangelegde verlichting niet vervangen. FC Berghuizen heeft mede door de groei van het damesvoetbal steeds meer capaciteitsproblemen en moet regelmatig inhaalwedstrijden spelen bij kunstlicht. De huidige verlichting voldoet niet aan de normen die daaraan gesteld worden door de KNVB. Ook zijn de eisen aan rubberinfill en kunstgrasvezels steeds verder aangescherpt hetgeen kostenverhogend heeft gewerkt. Het college kiest voor een hoogwaardige en duurzame kwaliteit kunstgrasmat. Nu blijkt na de meervoudig onderhandse aanbesteding het krediet niet toereikend is om dit veld van hoogwaardige en duurzame kwaliteit aan te leggen en gelijktijdig de verlichtingsproblemen op te lossen. Daarom heeft het college besloten de gemeenteraad voor te stellen extra krediet beschikbaar te stellen om ook de verlichtingsproblemen op veld 2 bij FC Berghuizen op te lossen.

Toelichting

§ 1 Inleiding

In de programmabegroting 2017 is door de gemeenteraad bij Nieuw Beleid € 217.000,- beschikbaar gesteld voor de vervanging van de kunstgrasoplaag van veld 2 van FC Berghuizen op gemeentelijk sportcomplex 't Venterink. De raming van dit bedrag was o.a. gebaseerd op de ervaring van de vervanging van twee kunstgrasvelden bij Quick '20 in 2015. Echter tijdens de voorbereiding bleek dat ook de trainingsverlichting op dit veld niet voldeed. Bij de aanleg in 2008 van het kunstgrasveld is de in de jaren '80 van de vorige eeuw aangelegde verlichting niet vervangen. FC Berghuizen heeft mede door de groei van het damesvoetbal steeds meer capaciteitsproblemen en moet regelmatig inhaalwedstrijden spelen bij kunstlicht. De huidige verlichting voldoet niet aan de normen die daaraan gesteld worden door de KNVB. Tijdens de voorbereiding vormde zich de gedachte dat bij een gunstige aanbesteding, gebaseerd op de uitkomsten in 2015 het krediet toereikend zou zijn om ook deze verlichtingsproblemen op te lossen.

Echter de afgelopen periode zijn ook de eisen aan rubberinfill landelijk aangescherpt, hetgeen kostenverhogend werkt. Voor het kunstgrasveld is, vanwege eerdere problemen bij FC Berghuizen een hoge en duurzame kwaliteit kunstgrasmat voorgeschreven. Daarnaast zijn er extra garanties geëist met hoge boetes bij niet naleven van de contracteisen. Dit alles heeft tot gevolg gehad dat we niet uitkomen met het huidige krediet.

§ 2 Doel

FC Berghuizen van een duurzaam en hoogwaardig nieuw kunstgrasveld te voorzien en de verlichtingsinstallatie te optimaliseren zodat deze aan de minimale KNVB eisen voldoet.

§ 3 Argumenten

1.1 Tijdige uitvoering

Omdat komend najaar in het nieuwe wedstrijdseizoen de verlichtingsinstallatie volgens de nieuwe eisen moet functioneren is het noodzakelijk dit gelijktijdig met de werkzaamheden van de veldrenovatie te starten. Voor een goede verdeling van de verlichting moeten namelijk de vier bestaande masten verplaatst worden en twee masten bijgeplaatst worden. Dit verplaatsen dient uitgevoerd te worden tijdens de renovatie omdat na renovatie er niet meer met zwaar materieel over het nieuwe veld gereden mag worden. De amateur voetbalcompetitie begint in het komende nieuwe seizoen enkele weken later dan gebruikelijk. Dit geeft de gemeenteraad de kans extra krediet beschikbaar te stellen in haar raadsvergadering van 17 juli, zodat alles voor aanvang van het nieuwe seizoen gerealiseerd kan zijn.

§ 4 Kanttekeningen

1.1 Rubberinfill

Tijdens de voorbereiding speelde landelijk de discussie naar aanleiding van de uitzending van Zembla over de mogelijke gezondheidsrisico's van rubberinfill materiaal in kunstgrasvoetbalvelden. Na alle extra landelijke onderzoeken en adviezen heeft uw college op 18 april het besluit genomen rubberinfill te blijven toepassen en ook is de raad middels een raadsinfobrief hiervan op de hoogte gesteld. Wel is toen besloten er extra op toe te zien dat er alleen rubberinfill wordt toegepast met erg lage concentraties aan gevaarlijke stoffen. Zo zal bij de PAK-analyse (Som PAK 8 VROM) de hoeveelheid PAK maximaal 20mg per kg mogen bedragen. In de bestekken zijn hierover ook extra eisen opgenomen en volstaan wij niet met de certificaten van de leveranciers maar nemen wij een monster uit het daadwerkelijk aangevoerde rubbergranulaat en laten dit in een laboratorium op deze normen onderzoeken. Dit alvorens het aangebracht mag worden.

Ook is er tijdens de voorbereiding in overleg met de vereniging een keuze gemaakt om te kiezen voor cryogeen rubbergranulaat. Dit is gevriesdroogd rubbergranulaat dat een wat rondere vorm heeft dan het traditionele en daardoor minder hecht aan kleding en daardoor minder meegedragen wordt de kleedkamer in. Ook geeft cryogeen rubberinfill minder reuk af onder warme omstandigheden.

1.2 Kwaliteit.

Bij de voorbereiding is er ook in overleg met de vereniging gekozen voor kunstgrasmatten met een vezeltype van een hoge kwaliteit. Dit mede vanwege de slechte ervaring met het huidige veld.

1.3 Duurzaamheid

Bij de aanpassing van de verlichting wordt verlichting toegepast met speciale LED armaturen en LED verlichting. Dit levert een energiebesparing van 56% op. Omdat de energiekosten voor rekening van de vereniging zijn, worden de meerkosten van de LED verlichting door de vereniging voor haar rekening genomen. Het voordeel van LED armaturen en LED lampen is ook dat deze nog beter zijn af te stellen zodat ook lichtoverlast nog beter binnen de perken blijft.

1.4 Aanbesteding

Deze kwaliteitseisen hebben er toe geleid dat bij de meervoudig onderhandse aanbesteding de laagste prijs zodanig hoog was, dat er in het krediet geen ruimte meer is om ook nog alle extra kwaliteitskeuringen voor het rubbergranulaat te laten uitvoeren. Tevens lukt het niet, om de niet geraamde noodzakelijke aanpassing van de verlichting te laten uitvoeren.

§ 5 Resultaten van overleg en inspraak (inclusief burgerinitiatief)

Het hele voorbereidingsproces is met een verenigingsafvaardiging doorgenomen en ook de vereniging heeft alles aan haar ledenvergadering voorgelegd. Zo ook het college besluit over de toepassing van rubbergranulaat. Daar is geen wanklank over binnen gekomen.

Voor het aanpassen van de verlichting wordt een vergunningsprocedure doorlopen. Omdat het een aanpassing van bestaande verlichting is kan hier volstaan worden met een melding. Wel wordt door de vereniging met ondersteuning van de gemeente het nieuwe verlichtingsplan aan de buurt

uitgelegd. Door de toepassing van LED verlichting vindt er echter minder licht verspreiding plaats waarbij de lichtopbrengst op het veld hoger is maar overlast naar de omgeving afneemt.

§ 6 Gevolgen middelen (control)

In de Programmabegroting 2017 is bij Nieuw Beleid € 217.000 beschikbaar gesteld voor de vervanging van de top laag van veld 2 van FC Berghuizen. De verwachte levensduur van de top laag is 12 jaar. Bij de aanbesteding is gebleken dat het beschikbare krediet niet toereikend is. Er is een aanvullend krediet nodig van € 60.000,-. Er is haast geboden omdat het veld met ingang van het nieuwe seizoen in gebruik moet worden genomen. Het betreft een investering in economisch nut die op grond van het Besluit Begroting en Verantwoording (BBV) geactiveerd moet worden. Hierbij kan het volgende onderscheid worden gemaakt:

- € 40.000,- verlichting (levensduur 40 jaar, annuïtair, kapitaallasten op sport € 1.218 per jaar). Dekking t.l.v. het begrotingsresultaat vanaf 2018.
- € 20.000,- Voorbereidingskosten e.d. (1 jaar). Dekking ineens t.l.v. de reserve Sport.

Het krediet wordt gelet op het spoedeisende karakter direct na het raadsbesluit verstrekt. Verwerking van de financiële consequenties bij 3^e Burap 2017.

De stand van de reserve Sport is als volgt:

€ 500.000,- (PB17, NB nr. 31 doel reserve; vitale sportverenigingen en gezonde levensstijl)
€ -250.000,- renovatie hoofdveld en tribune Quick '20 (INTB-17-03078)
€ -174.000,- overdracht servicewerkzaamheden voetbalparken (INTB-17-03099)
€ -20.000,- Voorbereidingskosten e.d. veld 2 Berghuizen
€ 56.000,- restant reserve Sport

Zie ook bijgaande begrotingswijziging.

§ 7 Uitvoering

Inmiddels is met de uitvoering van de werkzaamheden begonnen die passen binnen het bij de begroting 2017 bij nieuw beleid beschikbaar gestelde krediet van € 217.000,-. De extra leveranties en werkzaamheden aan de optimalisatie van de verlichting worden uitgevoerd nadat de gemeenteraad het extra krediet ter beschikking heeft gesteld. Met dit voorbehoud dat dit dan plaats vindt in de raadsvergadering van 17 juli a.s. anders kan e.e.a. niet gerealiseerd zijn voor aanvang van het nieuwe seizoen.

§ 8 Communicatie

Het collegebesluit wordt toegelicht tijdens de wekelijkse persconferentie.

§ 9 Bijlagen

- Concept raadsvoorstel.
- Begrotingswijziging.

Collegeadvies

reg. nr. INTB-17-03181
portefeuillehouder wethouder Rob Christenhusz
bijlagen 2

datum 19 juni 2017
van Arend ten Barge
domein Ruimte
team realisatie



Onderwerp

Extra krediet renovatie kunstgrasveld FC Berghuizen

Ontwerpbesluit

Besloten wordt

1. de gemeenteraad voor te stellen een extra krediet van € 60.000,- beschikbaar te stellen voor de vervanging van het kunstgrasveld en de verbetering van de verlichting op veld 2 van FC Berghuizen;
2. en de dekking hiervan voor € 20.000,- rechtstreeks ten laste te brengen van de reserve Sport en € 40.000,- te activeren;
3. de kapitaallast van € 1.218,-, voortvloeiend uit het activeren, structureel ten laste te laten komen van het begrotingsresultaat en dit te verwerken bij de 3e Burap 2017.

Samenvatting

In de programmabegroting 2017 is door de gemeenteraad krediet beschikbaar gesteld voor de vervanging van de kunstgrasoplaag van veld 2 van FC Berghuizen. Echter tijdens de voorbereiding bleek dat ook de veldverlichting op dit veld niet meer voldeed. Bij de aanleg in 2008 van het kunstgrasveld is de in de jaren '80 van de vorige eeuw aangelegde verlichting niet vervangen. FC Berghuizen heeft mede door de groei van het damesvoetbal steeds meer capaciteitsproblemen en moet regelmatig inhaalwedstrijden spelen bij kunstlicht. De huidige verlichting voldoet niet aan de normen die daaraan gesteld worden door de KNVB. Ook zijn de eisen aan rubberinfill en kunstgrasvezels steeds verder aangescherpt hetgeen kostenverhogend heeft gewerkt. Het college kiest voor een hoogwaardige en duurzame kwaliteit kunstgrasmat. Nu blijkt na de meervoudig onderhandse aanbesteding het krediet niet toereikend is om dit veld van hoogwaardige en duurzame kwaliteit aan te leggen en gelijktijdig de verlichtingsproblemen op te lossen. Daarom heeft het college besloten de gemeenteraad voor te stellen extra krediet beschikbaar te stellen om ook de verlichtingsproblemen op veld 2 bij FC Berghuizen op te lossen.

Betrokken medewerker(s) Lian Wienk, Antonio Malloggi, Ronnie Nijland
Communicatieadviseur Beate Nieuwhuis

Begrotingswijziging ja nee
Openbaar nee ja, vanaf 28 juni 2017;

Vooroverleg PH	<input checked="" type="checkbox"/> 19 juni 2017	Persbericht	<input type="checkbox"/> ja <input checked="" type="checkbox"/> nee
Collegevergadering	<input checked="" type="checkbox"/> 27 juni 2017	Raadsinfobrief	<input type="checkbox"/>
Raadsvergadering	<input checked="" type="checkbox"/>	OR	n.v.t.
Overige overlegvormen		WOB	<input type="checkbox"/>
Wettelijke verplichting	WKPB <input type="checkbox"/> WBP <input type="checkbox"/>		

<input checked="" type="checkbox"/> teamleider	Honny de Gucht
<input checked="" type="checkbox"/> concerncontroller	Albert Lageweg
<input checked="" type="checkbox"/> directiesecretaris	Eef Peters
<input checked="" type="checkbox"/> gemeentesecretaris	Johan Dijkstra
<input checked="" type="checkbox"/> collegelid	wethouder Rob Christenhusz

Besluit

Vergadering b. en w.

27 JUNI 2017

zie notulen

Collegevergadering 27 juni 2017
Aldus behandeld
De gemeentesecretaris,

6 INTB-17-03181 wethouder Rob Christenhusz

Team realisatie

Extra krediet renovatie kunstgrasveld FC Berghuizen

Besloten wordt:

1. de gemeenteraad voor te stellen een extra krediet van € 60.000,00 beschikbaar te stellen voor de vervanging van het kunstgrasveld en de verbetering van de verlichting op veld 2 van FC Berghuizen;
2. de dekking hiervan voor € 20.000,00 rechtstreeks ten laste te brengen van de reserve Sport en € 40.000,00 te activeren;
3. de kapitaallast van € 1.218,00 voortvloeiend uit het activeren, structureel ten laste te laten komen van het begrotingsresultaat en dit te verwerken bij de 3e Burap 2017.

Samenvatting

In de programmabegroting 2017 is door de gemeenteraad krediet beschikbaar gesteld voor de vervanging van de kunstgrasstoplaag van veld 2 van FC Berghuizen. Echter tijdens de voorbereiding bleek dat ook de veldverlichting op dit veld niet meer voldeed. Bij de aanleg in 2008 van het kunstgrasveld is de in de jaren '80 van de vorige eeuw aangelegde verlichting niet vervangen. FC Berghuizen heeft mede door de groei van het damesvoetbal steeds meer capaciteitsproblemen en moet regelmatig inhaalwedstrijden spelen bij kunstlicht. De huidige verlichting voldoet niet aan de normen die daaraan gesteld worden door de KNVB. Ook zijn de eisen aan rubberinfill en kunstgrasvezels steeds verder aangescherpt hetgeen kostenverhogend heeft gewerkt. Het college kiest voor een hoogwaardige en duurzame kwaliteit kunstgrasmat. Nu blijkt na de meervoudig onderhandse aanbesteding het krediet niet toereikend is om dit veld van hoogwaardige en duurzame kwaliteit aan te leggen en gelijktijdig de verlichtingsproblemen op te lossen. Daarom heeft het college besloten de gemeenteraad voor te stellen extra krediet beschikbaar te stellen om ook de verlichtingsproblemen op veld 2 bij FC Berghuizen op te lossen.

Bijlagen 2017
27 juni 2017
nr. 25/6
reg.nr. INTB-17-03188
Bijlagen: --

Agendapunt: 12



Voorstel tot het beschikbaar stellen van een extra krediet voor de renovatie van het kunstgrasveld van FC Berghuizen

Aan de gemeenteraad

In de programmabegroting 2017 is door uw raad bij Nieuw Beleid € 217.000,00 beschikbaar gesteld voor de vervanging van de kunstgrasoplaag van veld 2 van FC Berghuizen op gemeentelijk sportcomplex 't Venterink. De raming van deze werkzaamheden waren o.a. gebaseerd op de ervaring van de vervanging van twee kunstgrasvelden bij Quick '20 in 2015. Echter tijdens de voorbereiding bleek dat ook de trainingsverlichting op dit veld niet voldeed. Bij de aanleg in 2008 van het kunstgrasveld is de, in de jaren '80 van de vorige eeuw aangelegde verlichting, niet vervangen. FC Berghuizen heeft, mede door de groei van het damesvoetbal steeds meer capaciteitsproblemen en moet regelmatig inhaalwedstrijden spelen bij kunstlicht. De huidige verlichting voldoet niet aan de normen die daaraan door de KNVB gesteld worden. En de afgelopen periode zijn ook de eisen aan rubberinfill landelijk aangescherpt, hetgeen kostenverhogend werkt. Voor het kunstgrasveld is, vanwege eerdere problemen bij FC Berghuizen een hoge en duurzame kwaliteit kunstgrasmat voorgeschreven. Daarnaast zijn er extra garanties geëist met hoge boetes bij niet naleven van de contracteisen. Dit alles heeft tot gevolg gehad dat we niet uitkomen met het huidige krediet.

Om de vereniging FC Berghuizen weer over een aan de eisen van deze tijd aangepaste accommodatie te laten beschikken wordt uw raad voorgesteld een aanvullend krediet beschikbaar te stellen.

Het betreft een investering in economisch nut die op grond van het Besluit Begroting en Verantwoording (BBV) geactiveerd moet worden. Hierbij kan een onderscheid worden gemaakt in € 40.000,00 voor verlichting (levensduur 40 jaar). Annuïtair zijn de kapitaallasten € 1.218,00 per jaar. Deze structurele lasten komen rechtstreeks op het product sport. Deze worden vanaf 2018 verwerkt in het begrotingsresultaat. Verwerking van deze financiële consequenties vindt plaats bij de 3^e Burap 2017.

En € 20.000,00 voor de voorbereiding- en keuringskosten e.d. Deze investering mag ineens ten laste gebracht worden van de reserve Sport.

Oldenzaal, 6 juli 2017

Het college van burgemeester en wethouders,

de secretaris,

de burgemeester,

J.H. Dijkstra

T.J. Schouten

Bijlagen

--

Nr. 716

De raad van de gemeente Oldenzaal;

gelezen het voorstel van het college van burgemeester en wethouders van 27 juni 2017, nr. 25/6, reg.nr. INTB-17-03188;

gelet op artikel 192 van de Gemeentewet;

besluit:

- een extra krediet van € 60.000,00 beschikbaar te stellen voor de vervanging van het kunstgrasveld op sportpark 't Venterinck;
- het krediet voor € 40.000,00 (voor verlichting / levensduur 40 jaar) te dekken via een structurele kapitaallast van € 1.218,00 per jaar ten laste van het begrotingsresultaat vanaf 2018 en te verwerken bij de 3e Burap 2017;
- De resterende € 20.000,00 (voor voorbereidingskosten) ineens te dekken ten laste van de Algemene reserve).

Vastgesteld in de openbare vergadering van 17 juli 2017,

de griffier,

J.H. Brokers

de voorzitter (plv.),

J.H.P. Lempsink

) Besluit aldus geamendeerd,
de griffier,