

1. ACHTERGROND INFORMATIE
2. ORGANISATIE SCHEMA
3. GEWELDS- EN TOLERANTIEGRENZEN
4. OPERATIONEEL PLAN
5. OPERATIONEEL PLAN KLANKBORDGROEP
6. JUSTITIELE INSTRUCIE
7. CENTRALE AFHANDELING ARRESTANTEN
8. INSTRUCIE AANHOUDINGSEENHEDEN
9. VERKENNING
10. VERKEERSMAATREGELEN
11. COMMUNICATIELIJNEN
12. LOGISTIEK
13. EVALUATIEPUNTEN

Voor personeel yst,  
 zie 730146,  
 onder welk nummer  
 ingevoerd.

#### Achtergrond informatie kraakpand Singel 114.

Het pand Singel 114 is medio 1980 gekraakt. Op 28 februari 1983 vindt in opdracht van de Friesch-Groningsche Hypotheekbank N.V. een executoriale verkoop plaats op een (uiteraard) openbare veiling. De nieuwe eigenaar wordt Citex b.v.

Op 12 oktober 1983 wordt door deurwaarder Denijs aan de illegale bewoners van het pand een exploit betekend, waarin zij gesommeerd worden het pand onmiddellijk te verlaten. De deurwaarder handelt op last van de koper. Deze sommatie berustte op artikel 20 van de algemene voorwaarden van geldlening en Hypotheek en artikel 19 van de verkoopvoorwaarden welke voor dit pand waren vastgesteld en waarin het recht tot ontruiming wordt overgedragen aan de koper voorzover het pand wordt gebruikt door de "verkoper en de zijnen".

Op dezelfde datum vraagt de deurwaarder aan het Bureau Warmoesstraat om politie-dijstand bij de voorgenomen ontruiming. De ontruiming vond plaats op donderdag 15 december om 10.00 uur. Er waren zes personen in het pand aanwezig. De ontruiming was een volstreekte verrassing. Er werd geen verzet geboden. Een groot aantal goederen werd uit het pand gehaald en opgeslagen bij de Gemeentereiniging.

Onmiddellijk na de ontruiming hebben 7 personen namens de eigenaar het pand in gebruik genomen. De barricadering werd niet verwijderd. Omstreeks 13.00 verzamelde zich een aantal personen in een kraakpand aan het Singel. Deze personen gingen op stap naar Singel 114 en vervolgens richting Dam. Omstreeks 14.00 uur verscheen een groepje voor het stadhuis waar ze de ruiten begonnen in te trappen. Er volgde een korte maar zeer hevige schermutseling met de politie. 's-Avonds werd een poging tot herkraak gedaan. De Parate Eenheid is daar tegen opgetreden. De adspirantkrakers trokken vervolgens naar het Bureau Warmoesstraat dat ze met stenen bekogelden. Ook daar werd door de Parate Eenheid opgetreden.

Op zaterdag 17 december werd het pand om ongeveer 13.00 uur herkraakt door ongeveer 200 personen.

Deze actie was goed voorbereid.

De legale bewoners van het pand deden aangifte van huisvredebreuk.

Het Openbaar Ministerie overwoog ontruiming van het pand maar in overleg met de Burgemeester werd deze ontruiming uitgesteld omdat inmiddels een Kort Geding was aangespannen door de bewoners tegen eigenaresse Citex B.V.

Het Kort Geding diende op 4 januari 1984. De uitspraak was op 12 januari. In de uitspraak verbood de rechter de ontruiming van het pand op de grosse van akte van veiling.

Verder wordt gesteld dat de herkraak van het pand een onrechtmatige daad is van de krakers. Tevens werd gesteld dat krakers voor een ontruiming een termijn van vier weken zouden moeten krijgen.

Het Openbaar Ministerie beslist vervolgens dat bij herkraak van het pand sprake was van huis/lokaalvredebreuk. Het pand zal ex art. 138 Sr. kunnen worden ontruimd.

In verband met dat voornemen spant een bewoner die zelf niet aan de herkraak mee deed, maar het perceel pas later betrok een geding aan tegen het O.M..

Op 15 maart 1984 volgt de uitspraak: de President in Kort Geding verbiedt het O.M. tot optreden ex art. 138 Sr. (= ontruiming) over te gaan.

Dit vonnis wordt door het Gerechtshof vernietigd. Op 19 juli 1984 spreekt het Hof uit, dat het O.M. wel mag optreden, ook tegen degenen die het perceel pas na 17 december 1984 betrokken, omdat zij wisten dat het perceel vóór 17 december bij een ander in gebruik was.

Hierna is door een (nog weer later in het perceel gekomen) andere bewoner weliswaar opnieuw een Kort Geding aangespannen tegen het O.M., maar die eis is bij vonnis van 13 september door de President in Kort Geding afgewezen. Ook het door de eerste groep bewoners op het perceel gelegde beslag deed daaraan blijkbaar niets af.

Van dat vonnis is geen appel aangetekend.

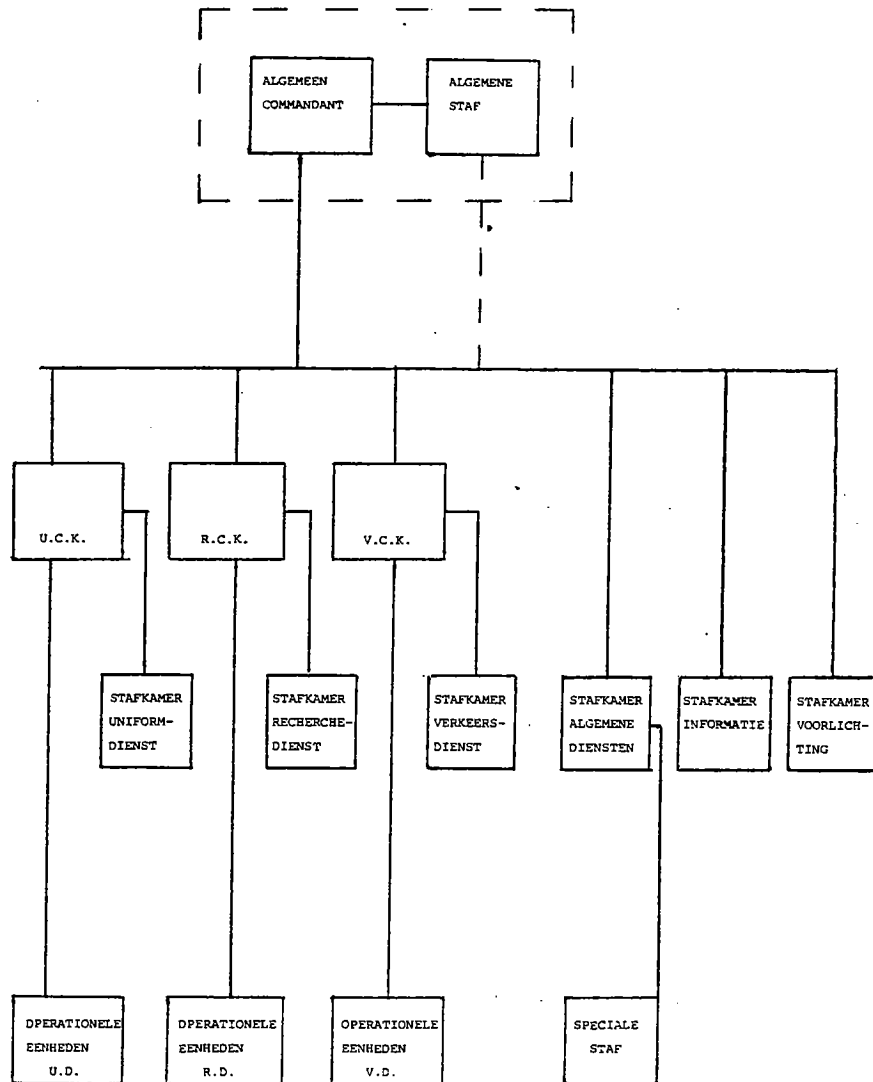

Zeer vertrouwelijk  
Aan alle politie-ambtenaren ingezet bij de politiematregelen  
rondom de ontruiming van perceel Singel 114.

Tolerantiegrenzen en gebruik geweldsmiddelen

Algemene Opdracht

Er is een omvangrijk pakket van maatregelen getroffen, dat erop is gericht:

1. het gekraakte pand Singel 114 alhier te doen ontruimen;
2. ongeregelde heden elders in de stad te voorkomen c.q. te bestrijden;
3. van belang zijnde objecten zonodig te beschermen;
4. in geval van ernstige misdrijven door speciaal daartoe ingezette aanhoudingseenheden zoveel mogelijk arrestaties te verrichten.

De daartoe in te zetten politie-eenheden ressorteren onder de Algemeen Commandant.  
Onder de Algemeen Commandant is een organisatie gecreëerd zoals omschreven in dienstvoorschrift nr. 12.71.3 d.d. 8 december 1983. Als Operationeel Commandant in de Uniformdienst-commandokamer zoals bedoeld in punt C.4.1. van dienstvoorschrift 12.71.3 treedt op de hoofdinspecteur J. Dietz.

1. Algemene richtlijnen met betrekking tot politie-optreden en aanwending van geweld.

De tactiek van een eventueel optreden door de politie wordt bepaald door de volgende gedachte:

De ervaring heeft geleerd dat bij bepaalde demonstratieve optochten en manifestaties, die op zich een gewelddoos karakter hebben, enkele activisten een optreden door de politie uitlokken bijvoorbeeld door het ingooien van ruiten en het beledigen van politiepersoneel.

Hoewel de mogelijkheid niet is uitgesloten, dat voor, tijdens of na de ontruiming strafbare feiten worden gepleegd, die op zich een justitieel optreden van de politie rechtvaardigen, moet worden voorkomen, dat door het optreden van de politie op dit vlak escalaties ontstaan.

Daarbij moet worden uitgegaan van de gedachte, dat dit optreden van de demonstranten juist geschiedt om de politie te provoceren tot acties.

Daarom is het gewenst zo duidelijk mogelijk tolerantiegrenzen te stellen.

Hiertoe gelden de volgende uitgangspunten:

- 1.1. De politie treedt in groter verband in principe niet op, zolang geweld tegen goederen en voorwerpen beperkt blijft tot optreden van enkele individuen en de schade beperkt blijft.
- 1.2. Als in het geval onder 1. genoemd bij individuele acties de omvang van de vernielingen groter wordt, wordt door de politie opgetreden.
- 1.3. Als plundering plaatsvindt danwel blijkt dat vernielingen volgens een systeem worden aangericht, is politie-optreden zeker geboden.
- 1.4. Als het geweld zich uit in het gooien van brandbommen, molotov-cocktails en zware voorwerpen, dan dient het politie-optreden te zijn gericht op beëindiging daarvan en op aanhouding van daders.
- 1.5. Aanhoudingseenheden zullen trachten verdachten van strafbare feiten te lokaliseren, zodat arrestatie kan plaatsvinden op een geschikt ogenblik, danwel dat door vaststelling van de identiteit van de verdachte de mogelijkheid wordt geopend voor politie-optreden achteraf.
- 1.6. Kraakacties of andere gerichte acties dienen onmiddellijk te worden gemeld aan de Algemeen Commandant, die na overleg met het Beleidscentrum zal beslissen of door de politie dient te worden opgetreden.
- 1.7. Opgetreden wordt tegen individuen die geweld plegen tegen personen en/of politie(voertuigen) incl. strooien van "kraaietoten", het leggen van spijkerplanken, e.d.. Dit geldt eveneens ten aanzien van personen, die voorwerpen met zich voeren, die als aanvalswapens geschikt zijn of voorwerpen of stoffen bij zich hebben die kennelijk zijn meegebracht om de openbare orde te verstoren (artikel 53 lid 2 APV).
- 1.8. In principe worden demonstraties of menselijke blokkades van verkeerswegen ongemoeid gelaten. Ontbindingen vinden slechts plaats in opdracht van de Algemeen Commandant, na gepleegd overleg met het Beleidscentrum. In principe zal het verkeer omgeleid worden.
- 1.9. Tegen stoorzenders, die de verbindingen van de politie ernstig storen, wordt opgetreden na verkregen toestemming van de Algemeen Commandant nadat deze overleg heeft gepleegd met het Beleidscentrum.
- 1.10. Tegen illegale zenders, die de politieverbindingen niet storen, doch oproepen tot verzet e.d. wordt opgetreden na uitdrukkelijke toestemming van de Algemeen Commandant nadat deze overleg heeft gepleegd met het Beleidscentrum.

- 1.11. Slechts in opdracht van de Algemeen Commandant wordt opgetreden in geval van het opwerpen van barricades.
  - 1.12. Tegen het geurik van rookbommen, verf etc. bij objecten wordt, behoudens bij de B.L.T.A.-objecten, in principe niet opgetreden. "Bestormingen" van bedoelde objecten zijn onder geen beding te tolereren en er dient derhalve tegen te worden opgetreden.
  - 1.13. Mogelijk wordt politiepersoneel vanaf daken bekogeld met voorwerpen. Tegen het gooien met water, verf, olie, meel etc. waardoor geen direct gevaar ontstaat voor de veiligheid van betrokken politie-ambtenaren wordt niet opgetreden. Indien gegooid wordt met stenen, puin, stukken hout, glas, zware voorwerpen of gevaarlijke stoffen wordt onmiddellijk opgetreden.
2. Gebruik geweldsmiddelen
- Het eventueel door de politie aan te wenden geweld dient te worden toegepast overeenkomstig de geweldsbepalingen van de bijstandsinstructie Gemeentepolitie en de instructie Korps rijkspolitie, respectievelijk volgens de desbetreffende regelingen voor de Koninklijke Marechaussee. De inhoud van de bijstandsinstructie komt overeen met de geweldsartikelen uit de ambtsinstructie.
- 2.1. CS-traangas
- Het gebruik van CS-traangas is, behalve in een situatie waarin een beroep kan worden gedaan op hetgeen in artikel 41 van het Wetboek van Strafrecht is bepaald, slechts geoorloofd in opdracht van de Algemeen Commandant of de ter zake bevoegde meerdere na vooraf verkregen toestemming van het bevoegd gezag.
- Bij het gebruik van traangas wordt de grootst mogelijke terughoudendheid betracht.
- Voorafgaand aan het gebruik van CS-traangas moet de politie - overeenkomstig het bepaalde in artikel 7 derde lid van de Bijstandsinstructie gemeentepolitie - een duidelijke waarschuwing geven dat traangas gebruikt zal worden, tenzij de omstandigheden dit niet toelaten.
- T.a.v. het gebruik van CS-traangas in gesloten ruimten is bepaald:
- Het gebruik van CS-traangas in gesloten ruimten is slechts geoorloofd om iemand aan te houden, van wie redelijkerwijs mag worden aangenomen dat hij een voor onmiddellijk gebruik gereed zijnde vuurwapen bij zich heeft en dat tegen personen zal gebruiken dan wel ander levensbedreigend geweld tegen personen zal aanwenden.

T.a.v. het gebruik van CS-traangas anders dan in gesloten ruimten is het volgende bepaald.

Het gebruik van CS-traangas anders dan in gesloten ruimten is - indien andere middelen falen of naar redelijkheid te verwachten is dat deze zullen falen - slechts geoorloofd ter verspreiding van samenscholingen of volksmenigten, die een ernstige en onmiddellijke bedreiging vormen voor de veiligheid van personen en/of goederen.

2.2. Vuurwapengebruik:

Met uitzondering van de gevallen van individueel noodweer, mag onder geen beding collectief gebruik worden gemaakt van de vuurwapens.

Noodweer zal voor wat betreft het vuurwapengebruik aanwezig zijn als een persoon zich met zodanig geweld of met een zodanig wapen tegen de politie-ambtenaar of tegen derden keert, dat gevaar voor het leven of voor ernstig letsel aanwezig is, en dat gevaar niet op andere wijze af te weren is.

"De ambtenaar is verplicht in de uitoefening van zijn functie ook tegen personen geweld te gebruiken indien hij zijn doel niet op andere wijze kan bereiken. Daarbij dient hij het belang van het doel en het nadeel waarmee gerekend moet worden als het doel niet wordt bereikt, af te wegen tegen de risico's van het gebruik van geweld, ook voor derden".

Indien uit een groep door een individu met molotov-cocktails wordt gegooid of met een katapult wordt geschoten en de verdachte is niet te zien (te individualiseren) dan zal vuurwapengebruik achterwege dienen te blijven omdat het risico voor derden te groot is.

Het doel zal dan op een andere wijze bereikt dienen te worden.

3. M.E.-optreden.

Bij het optreden van de Mobiele Eenheid dient onder alle omstandigheden steeds zorgvuldig te worden afgewogen de mate van inbreuk op de rechtsorde veroorzaakt door actievoerders en de te verwachten consequenties van dit optreden tegen die inbreuk op de rechtsorde.

In deze dient door een ieder grote zelfbeheersing te worden betracht.

Bedacht dient voorts te worden, dat ieder verschijnen van de Mobiele Eenheid een sterk escalerend karakter heeft.

Sommaties

UITDRUKKELIJK DRAAG IK ALLE M.E.-COMMANDANTEN OP HERHAALDELIJK EN OP NIET MIS TE VERSTANE WIJZE TE WAARSCHUWEN ALVORENS OP ENIGERLEI WIJZE GEWELD WORDT AANGEWEND OVEREENKOMSTIG ARTIKEL 25 VAN DE AMBTSINSTRUCTIE GEMEENTEPOLITIE AMSTERDAM. ZOVEEL MOGELIJK DIENEN DE SOMMATIES TIJDENS ACTIES TE WORDEN HERHAALD OM MET NAME "NIEUWSGIERIGEN" TE WIJZEN OP DE GEVAREN DIE MEN LOOPT, INDIEN MEN ZICH BINNEN HET ACTIE-GEBIED BLIJFT OPHOUDEN.

Artikel 25 Ambtsinstructie: "Wanneer een volksoptocht, als bedoeld in artikel 186 van het Wetboek van Strafrecht, uiteengedreven moet worden, doet de ambtenaar, indien enigzins mogelijk, alvorens met geweld op te treden, driemaal achtereen op luide toon de volgende sommatie: "Gehoorzaamheid aan de wet, verwijdt U, of geweld zal worden gebruikt".

Insluitmanoeuvres zijn uitsluitend toegestaan ter aanhouding van verdachten. Na insluiting dient eventueel geweld onmiddellijk te worden gestaakt, teneinde de respectieve aanhoudingseenheden hun taak te kunnen laten verrichten.

Geïmproviseerd geweld

Nadrukkelijk wordt erop gewezen, dat het gebruik van geïmproviseerd geweld door politie-ambtenaren in principe NIET is toegestaan. Slechts in zeer uitzonderlijke situaties zal een dergelijk optreden gerechtvaardigd kunnen zijn. Het gebruik van geïmproviseerd geweld dient duidelijk te worden gerapporteerd.

4. De geweldsaanwending dient gerapporteerd te worden overeenkomstig dienstvoorschrift 15.50.3.

Amsterdam, 22 oktober 1984  
De Hoofdcommissaris van Politie,

J. Valken.

Operationeel plan Singel 114.

I.	<u>Algemeen</u>	blz. 1
	met schets vooraanzicht pand	blz. 2
	en plattegrond directe omgeving	blz. 3
	+ afzetting	
II.	<u>Geschatte tijdsfasering</u>	
	feitelijke ontruiming	blz. 4
III.	<u>Feitelijke operatie</u>	blz. 5
	A) feitelijke ontruiming	blz. 6 t/m 8
	B) Reibeneersing buiten	blz. 9 t/m 11
	afzetting Singel 114	
	Sektorindelingen	blz. 12 t/m 15
IV.	Verkenning	blz. 16

GEMEENTEPOLITIE AMSTERDAM  
Uniformdienst

Onderwerp: operationeel plan ontruiming  
Singel 114.

I. ALGEMEEN

Het perceel is geheel gebarricadeerd, met uitzondering van de voor-  
deur en het trapgat, dat door een eenvoudige handeling volgestort  
kan worden met puin, waardoor ook deze toegang niet meer te gebrui-  
ken is. Op de 2e verdieping, middelste raam is een opponeerbaar  
luik gemaakt, vanwaar uit aldaar gelegen puin naar beneden kan wor-  
den gestort, zonder daarbij gezien te worden.

Het binnendringen in het pand zal naar verwachting geruime tijd in  
beslag nemen.

Het pand heeft een vaste bezetting van 4 à 5 personen aangevuld met  
buitenlanders, tijdelijk verblijvend in Amsterdam. In totaal plm 10  
personen, die echter op vrij grote steun van sympathisanten kunnen  
rekenen. In de direkte omgeving van het pand zijn diverse kraakpan-  
den, waaronder Hotel Hiller.

De kans op een herkraakpoging moet, gezien de ervaringen van de  
laatste tijd, groot geacht worden.

Bijgevoegd: 1) een schets van de voorzijde van het pand.  
2) plattegrond omgeving + afzetting.

25.3.1984  
SINGEL 114

- 2 -

zolderraam.  
geheel gebat.  
met hout.

ZOLDER

III HOOG

diagonaal  
na. res. ver-  
warmingsele-  
ment.

diagonaal  
na. l. ver-  
warmingsele-  
ment.

in het midden  
rechtopstaande  
verwarmingsele-  
ment

II HOOG

2 rechtop-  
staande ver-  
warmingse-  
lementen.

geheel open  
raam  
Luis

beddespi-  
ralen.

hiertussen hangt een spandoek.

I HOOG

geheel bedde-  
spiralen

geheel bedde-  
spiralen

geheel bedde-  
spiralen

HUIS

geheel bedde-  
spiralen

geheel bedde-  
spiralen

toegangs-  
deur.

souterrain

trap.

- 3 -

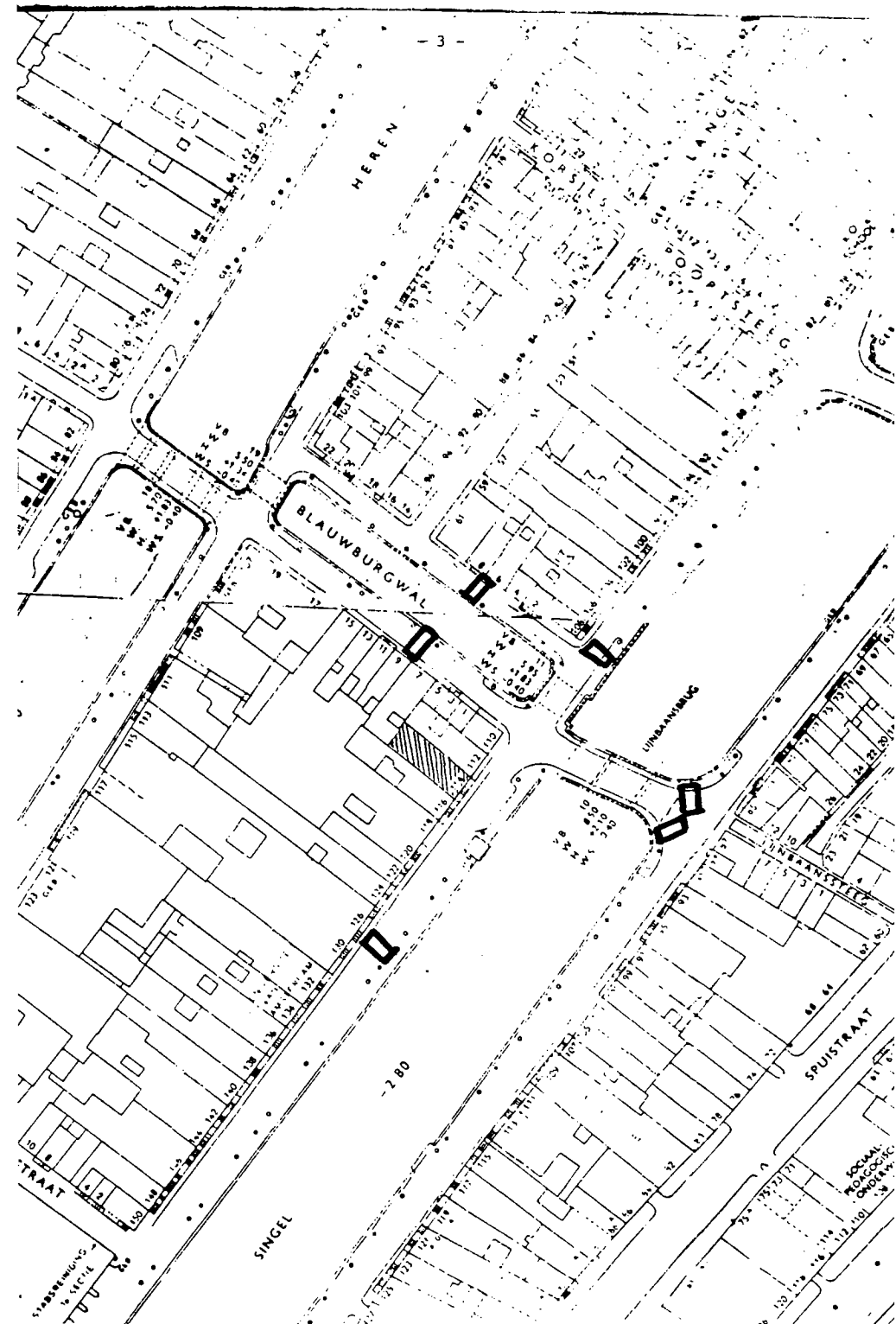

## II. Geschatte tijdsfasering ontruiming

- 09.00 uur.    formeren colonnes:  
          a. Icovabakken met begeleiding  
          b. Mobiele Eenheid colonne voor  
              - afzetting  
              - ontruimen "werkplaats"  
              - handelingen voorafgaand aan overdracht  
              pand eigenaar.  
          (3 pelotons, waarvan 1 in detachementstenu  
          met platte pet)
- 10.00 uur.    - plaatsen Icovabakken (zie tekening)  
              - pelotons relbeheersing (4 + 1) en statische  
              bewaking (1) op uitgangstelling.
- 10.30 uur.    - Icovabakken geplaatst.  
              - Ev. ontruimen werkplaats.  
              - Vordering namens eigenaar tot ontruiming pand.
- 10.40 uur.    - Aanvang ontruiming pand.
- 11.30 uur.    - Uitgaande van ontbreken bijzondere moeilijkheden,  
              pand in bezit politie.  
              - Verwijderen aanwezige bewoners.  
              (slechts aanhouden, die niet na vordering  
              vrijwillig pand verlaten)
- 12.00 uur.    - Creëren opening voor doorlating Stadsreiniging.  
              - Door peloton in detachementstenu beschrijven af  
              te voeren goederen.  
              - maken foto's  
              - afvoer goederen.
- 14.00 uur.    Overdracht pand aan eigenaar.

### Bestemming van het pand na ontruiming.

De eigenaar heeft het OM toegezegd direct na de ontruiming te zullen beginnen met de verbouwing van het onderste deel van het pand. Hiervoor is geen bouwvergunning nodig. Een en ander zal geschieden in een ploegendienst van 07.00 tot 22.00 uur. Buiten deze uren zal het pand bewaakt worden door 4 mannen met honden. Voor de verbouwing van de bovenverdiepingen zal de eigenaar bovendien zo spoedig mogelijk een bouwvergunning aanvragen. De eigenaar beschikt over voldoende financiën om de gehele verbouwing te realiseren. Opgemerkt wordt, dat de politie het perceel na de ontruiming toch enige tijd, zij het zo kort mogelijk, zal moeten bewaken.

## I. Feitelijke operatie

De ontruiming valt uiteen in een tweetal deelregelingen t.w.:

- a. feitelijke ontruiming Singel 114  
b. relbeheersing in Stad buiten de afzettingen rondom Singel 114.

De organisatie is hierop gebaseerd. Uitgangspunt is dat de bestaande BLTA-organisatie wordt benut en door de pelotons relbeheersing wordt uitgebouwd. Derhalve is de stad verdeeld in 4 sectoren, binnen welke 1 ME-peloton in principe werkzaam is.

Algemeen

Omdat de ontruiming van perceel Singel 114 van tevoren bekend zal geraken, de inzet van politiezijde grootschalig - en de contacten met de buurt (klankbordgroep) zo open mogelijk is, zal de datum van de ontruiming niet geheim blijven. Over de wijze waarop door de krakers en hun "sympatisanten" wordt gespeeld op de op handen zijnde ontruiming valt nog niets met zekerheid te zeggen. Bij de uitwerking van het ontruimingsplan is daarom rekening gehouden met een aantal varianten.

De ontruiming van het pand zelf valt uiteen in twee hoofdmoten:

- I. Het creëren en handhaven van een vrije werkruimte rondom het pand.
- II. Het verschaffen van toegang tot - en de daadwerkelijke ontruiming van het pand.

Ad. I. Hierbij is gevoegd een platte grond van de omgeving van perceel Singel 114. Hierop is aangegeven waar d.m.v. laadcontainers een afzetting zal worden geformeerd. De containers worden zo geplaatst dat voetgangersverkeer in beperkte mate mogelijk blijft. De afzetting zal worden gecontroleerd door hondegeleiders met hond.

De afzetting zal blijven staan tot de sfeer in de stad, alsmede de beveiliging van het pand tegen herkraak, het weghalen van de laadbakken verantwoord mogelijk maakt. Op dit principe wordt één uitzondering gemaakt. Zo spoedig mogelijk zal de container geplaatst voor perceel Singel 126 zodanig worden verplaatst dat uitgaand verkeer weer mogelijk is.

Plaatsing containers

De wijze waarop de containers worden geplaatst wordt bepaald door de mate van publieke belangstelling aanwezig voor het pand. De mogelijkheden zijn daarbij te onderscheiden in:

- A. Geen publiek ) kwalificatie te
- B. Publiek dat zich vreedzaam gedraagt ) geven door vaste
- C. Agressief publiek ) observatiepost

Ad. A De geformeerde optocht bestaande uit: de containerauto's, de hondegeleiders, de shovel, de YP-408, het vredespeloton en de co-wagen, rijdt, gegidst door motorrijders, aan en formeert de afzetting.

Door middel van de dakmegafoon wordt vanuit de co-wagen, namens de eigenaar gevorderd, dat het pand verlaten dient te worden. De overige M.E. blijft op uitgangstelling.

Ad. B De geformeerde optocht wordt vooruitgegaan door het vredespeloton. Zoveel mogelijk worden de noordelijke afzettingen geformeerd m.b.v. de containers. Door het personeel van het vredespeloton worden de betogers die zich niet op vordering van de politie hebben verwijderd, buiten de afzetting gebracht (gedragen).

Wanneer het plaatsen van containers om technische redenen minder verstandig is, zal de afzetting tijdelijk door 1 of 2 pelotons M.E. dienen te geschieden, e.e.a. naar oordeel van de Cie-cdt. ter plaatse. Wanneer m.b.v. de containers de noordelijke afzetting is geplaatst wordt, los van de vraag of alle demonstranten dan zijn verwijderd, namens de eigenaar gevorderd.

Ad. C Wanneer vanaf het eerste begin, of tijdens de afhandeling conform ad. B een gewelddadige situatie ontstaat trekt het vredespeloton zich terug.

Wanneer aan de vorderingen tot verwijdering geen gevolg wordt gegeven, zal d.m.v. charches door de M.E., daarbij ondersteund door 1 groep ruiters en een waterwerper en zo nodig een shovel, een eind worden gemaakt aan de betoging. Onder dekking van de M.E. zal de afzetting worden geformeerd zoals is aangegeven op de bijgevoegde plattegrond.

Ad. II. De ontruiming zelf

De daadwerkelijke ontruiming is niet afhankelijk van het hiervoren geschetste escalatiemodel. In de omgeving van het te ontruimen pand, zijn met derden afspraken gemaakt omtrent het verlenen van doorgang tot de daketages.

In het belang van een ieder blijven de namen en de adressen daarvan achterwege (er zijn 3 alternatieven). Aan de hand van ingekomen ambtsberichten zal in een later stadium beslist worden via welke toegangsmogelijkheid het te ontruimen pand zal worden benaderd. Voor de ontruiming kan daardoor worden gekozen uit de volgende mogelijkheden:

- A. via welk pand (of panden) de toegang wordt geschaft;
- B. forcering van de gevel aan de voorzijde d.m.v. de shovel.

Ad. A Wanneer de keuze is bepaald, verzamelt de Bratra-groep zich inpandig. Wanneer de vordering heeft plaats gevonden vertrekt de Bratra-cdt. (voorzien van een schriftelijke last) met zijn personeel naar het dak van Singel 114. Daar wordt via een toegangsdeur, dan wel via een dakkapel, dan wel via het schuine dak, een doorgang geforceerd.

Per etage werkt de Bratra-groep zich naar beneden toe. Twee leden van de Bratra-groep blijven de geforceerde opening bewaken. De in het pand aangetroffen aanwezigen worden naar de begane grond geleid en verzameld in één ruimte. Vervolgens wordt contact gemaakt met de cdt. ontruiming, de Ip. Van Kooten. Deze neemt de aanwezigen over en zorgt voor verdere afhandeling (zie "afvoer bewoners").

De cdt. Bratra-groep zorgt dat op onopvallende wijze van tevoren het benodigde materiaal op de plaats van bestemming wordt gebracht. De leden van de Bratra-groep begeven zich ruim van tevoren naar het verzamelpunt, alwaar zij zich omkleden in het Bratra-pak.



Ad. B Wanneer de doorgang onder ad. A vermeld niet kan worden gerealiseerd, zal met behulp van de shovel een doorgang in de gevel van perceel Singel 114 worden gedrukt. Deze methode (die van tevoren elders is geoefend) wordt als uiterste redmiddel beschouwd, omdat in dit geval het kraakpand waarin een grote hoeveelheid puin ligt opgeslagen, van beneden naar boven ontruimd dient te worden, met alle risico's van dien.  
Wel kan op deze wijze ontlasting worden gegeven aan de Bratra-groep wanneer deze onverwacht op zware tegenstand stuit.

Afvoer bewoners

Door de Bratra-groep worden alle aanwezigen verzameld in één ruimte op de beganegrond. Deze blijven daar totdat contact is gemaakt met de cdt. ontruiming.  
Tot collectieve aanhouding wordt overgegaan, wanneer vanuit het pand massaal verzet is gepleegd. Voor het overige wordt uitsluitend tegen individueel gepleegde strafbare feiten opgetreden.  
De overigen mogen het pand met medeneming van hun persoonlijke bezittingen verlaten, nadat door één der bewoners een afstandsverklaring is getekend voor de goederen die in het pand achterblijven.  
De goederen waarvan geen afstand wordt gedaan en die niet door de aanwezigen zelf worden afgevoerd, worden door de stadsreiniging zoals gebruikelijk afgevoerd en opgeslagen. Deze service is niet gratis, hetgeen aan de aanwezigen van tevoren wordt medegedeeld.  
Voordat de afvoer van de stadsreiniging plaats vindt wordt het gehele pand door de politiefotograaf gefotografeerd.

Relbestrijding buitenafzetting Singel 114

De relbestrijding in de stad zal eveneens plaatsvinden door middel van een zgn. escalatiemodel. Dit model voorziet in:

- a. een preventieve surveillance annex verkenning;
- b. een M.E.-optreden.

ad a.

Dit taakdeel zal worden uitgevoerd door de thans bestaande groep bestrijding toerisme terreur (BLTA). Deze zowel geuniformeerde als burger-eenheden verzorgen de verkenning voor het gehele politiekebeuren.  
De geuniformeerde eenheden vervullen daarnaast een duidelijke rol in de vorm van aanwezigheids-surveillance. De stad is hiertoe in sectoren verdeeld terwijl bedreigde objecten extra besurveilleerd worden of statisch bewaakt (door M.E.-eenheden).  
Alle eenheden zijn (voor een deel direkt) opgehangen aan de U.C.K. Hierdoor is een geïntegreerde aanpak mogelijk, zowel voor wat betreft de opbouw van het optreden (van preventiesurveillance naar M.E.) als de samenwerking tussen de eenheden onderling (ontruimings-, M.E.- en preventiesurveillance eenheden).

De organisatie hiervan ziet er als volgt uit:

commandokamer  
brigadier UD + mobilofonist

<u>preventie-eenh.</u>	<u>verkenningseenh.</u>	<u>opsporingseenh.</u>
= surv.eenh. UD	= pers. groepen SO	= pers. centr. RD
= surv.eenh. VD	= pers. OT (centr. RD)	(+ eigen kaderl.)

De taken van bovengenoemde eenheden zijn (globaal) als volgt:

- preventie-eenheden : - preventieve surveillance op bedreigde objecten alsmede een direct aanhouden van verdachten bij incidenten;  
- het signaleren en doorgeven van bijzonderheden.
- verkenningseenheden : - mogelijk actiegroepen observeren;  
- signaleren van incidenten;  
- het signaleren en doorgeven van bijzonderheden.
- opsporingseenheden - verwerking en analyse van bestaande informatie;  
- bestaande actiegroepen identificeren;  
- identificeren en opsporen van verdachten.

Ten behoeve van een doelmatige (verkenning)surveillance is de stad in 4 surveillance-sectoren gedeeld (I t/m IV) (zie bijlage A).

Ten einde deze eenheden in de organisatie van het "ME-optreden grootschalig verband" te kunnen inpassen is op de dag van de ontruiming de organisatie als volgt gewijzigd:

UCK	hip BLTA	
	staf off INFO	
preventie-eenh.	verkenningseenh.	opsporingseenh.*

\* op de dag van de ontruiming is de taak van de opsporingseenh. in principe beperkt tot het maken en verwerken van de gemaakte arrestanten.

#### Taken eenheden

##### Staf-officier informatie

Voor wat de taak van de staf-officier informatie betreft wordt verwezen naar de hieromtrent bestaande instructies.

De staf-officier informatie geeft de door de preventie- en de verkenningseenheden geleverde relevante informatie door aan de hip BLTA (UCK).

##### Preventie-eenheden

In met name de sectoren II en IV wordt door de preventie-eenheden een intensieve opvallende surveillance op (toeristische) objecten uitgevoerd. Bij kleine incidenten in de openbare orde sfeer wordt onmiddellijk opgetreden. Tevens worden alle bijzonderheden direct doorgegeven aan de staf-officier informatie.

##### Verkenningseenheden

Voor wat de taak van de verkenningseenheden betreft wordt verwezen naar de hieromtrent bestaande instructies.

##### ad b.

##### M.E.-optreden

In ieder van de vier sectoren zoals genoemd in de uitwerking onder punt a. wordt een Amsterdams peloton gestationeerd dat per groep een uitgangstelling inneemt. Hierdoor wordt een aanzienlijke dekking verkregen van de meest bedreigde gebieden en kan met een korte aanrijtijd op incidentmeldingen worden gereageerd. Afhankelijk van de omvang van het incident kan dit per groep/sectie of peloton plaatsvinden.

De resterende twee pelotons zijn bestemd voor bewaking van vaste objecten en ondersteuning feitelijk optredende pelotons.

Deze twee pelotons zullen flexibel patrouilleren op de lijn C.S.-Munt en Leidseplein-Weesperplein. In de namiddag zal binnen het bestand aan eenheden ruimte moeten worden gecreëerd voor het per peloton nuttigen van een warme maaltijd.

De compagniescommandant rebestrijding krijgt zijn opdrachten vanwege de bataljons cdt. op de U.C.K. en dirigeert vervolgens één of meer eenheden naar de plaats waar opgetreden dient te worden. M.E.-optreden vindt plaats indien de preventie surveillance eenheden de opdracht niet kunnen uitvoeren. Indien door de cdt. ontruiming om assistentie wordt verzocht teneinde de druk op de afzettingen te verlichten, worden in principe de ruiters als eerste ingezet. Op uur U-1 zullen alle eenheden hun uitgangstelling innemen; na het testen van de verbindingen geldt radiostilte.

De gebruikelijke geweldsbepalingen zullen van kracht zijn (zie elders in draaiboek).

De tactiek van optreden -gericht op het zoveel als mogelijk voorkomen van vernielingen en plunderingen en op het (eventueel preventief) aanhouden van verdachten- zal afzonderlijk door de compagniescdt. met de pelotonscdtn. worden besproken. De pelotonscdtn. dragen voor instructie van hun personeelsleden zorg.

De instructie voor de A.E. is als bijlage bijgevoegd.

De juridische basis voor het optreden is vastgelegd in een instructie die met het O.M. is besproken en hierbij gevoegd.

Arrestanten zullen in principe worden overgebracht in de speciale voertuigen van de A.E.'s met de gescheiden compartimenten. Wanneer dit niet mogelijk is, zullen arrestanten in M.E.-voertuigen worden overgebracht; de groepscommandanten zijn hierbij verantwoordelijk voor een juiste gang van zaken en zullen m.b.t. hiertoe speciaal worden geïnstrueerd.

Tijdens het optreden bij het pand zal -tot het moment van consolidatie- een Amsterdams aanhoudingseenheid zelfstandig onder de vlag van de cdt. ontruiming optreden. Op aanwijzing van een waarnemer van de A.E. die zich bij de videopost bevindt, zullen zo mogelijk die personen worden aangehouden waarvan is geconstateerd dat zij strafbare feiten hebben gepleegd. Na consolidatie begeeft de A.E. zich naar de vooraf overeengekomen uitgangstelling en meldt zich ter beschikking van de cdt. rebestrijding. De aanhoudingseenheden zullen in beginsel positie innemen en de directe omgeving van het te ontruimen pand. Indien het tot een pelotonsgewijs optreden komt, zullen zij aan een peloton worden toegevoegd.

- 12 -

SECTOR II

SEKTOR I

Het gebied begrensd door: De De Ruijterkade, Singel, Nieuwe Doelen-  
straat, Staalstraat, Zwanenburgwal, Oude-  
schans tot aan de Prins Hendrikkade.

Objecten:	1. Stationsplein	gebouw V.V.V., rondvaartboten;
	2. Damrak	de reisbureaus, hotels, restaurants;
	3. Dam	Paleis, hotel Krasnapolsky;
	4. Rokin	rondvaartboten, Doelen Hotel;
	5. Kalverstraat/ Spui	warenhuizen; Madam Tussaud, intern. tentoon- stellingen;
	Nieuwendijk/Nieuwe- zijds Voorburgwal	Holiday Inn, Koepelkwartier; Hotel Sonesta, Koepelkerk en omgeving;

Panden van waaruit mogelijke akties worden genomen zijn:  
Nieuwezijds Voorburgwal 77,  
Spuistraat 236-238;

(N.B. De bovengenoemde objecten zijn geen limitatieve opsomming.  
Elk ander object dat mogelijk een doelwit vormt, verdient de  
nodige aandacht, zoals touring-cars, én route zijnde rond-  
vaartboten e.d.).

Het gebied begrensd door: Haarlemmer Houttuinen, Haarlemmerplein, Nassaukade,  
De Clerqstraat, Bilderdijkstraat, Eerste Constatijn  
Huygensstraat, Van Baerlestraat, Roelof Hartstraat,  
Ceintuurbaan, Ferdinand Bolstraat, Vijzelstraat,  
Singel.

Objecten	1. Leidsplein, Leidsebosje, Kleine-Gartmanplantsoen. Alles wat met tourisme te maken heeft;
	2. Leidsestraat, Leidsebuurt. Reisbureaus, luchtvaartmaatschappijen, rondvaartboten;
	3. Stadhouderskade. Mariott hotel, Park hotel, rondvaart- boten;
	4. Rijksmuseum. Canal bikes;
	5. Museumplein. Consulaten;
	6. Paulus Potterstraat. Stedelijk- en Van Goghmuseum.

Panden van waaruit mogelijke acties worden genomen zijn:  
Bilderdijkstraat/Da Costakade/Kinkerstraat  
(Tetterode)  
Haarlemmerplein  
Rozengracht e.o.

(N.B. De bovengenoemde objecten zijn geen limitatieve opsomming.  
Elk ander object dat mogelijk een doelwit vormt, verdient de nodige aan-  
dacht, zoals touring-cars en én-route zijnde rondvaartboten e.d.)

2e herziene uitgave 10-10-84

SECTOR III

Het gebied begrensd door: Prins Hendrikkade, Oudeschans, Zwanenburgwal, Staalstraat, Nieuwe Doelenstraat, Muntplein, Vijzelstraat, Ferdinand Bolstraat, Ceintuurbaan, Toronto-brug, Rhijnspoorplein, Weesperplein, Sarphatistraat, Oostenburgergracht, Wittenburgergracht, Kattenburgergracht, IJ-tunnel.

- Objecten: 1. Muntplein                      Rondvaartboten;
- 2. Vijzelstraat                 Carltonhotel;
- 3. Reguliersbreestraat  
              Rembrandtsplein  
              Thorbeckeplein             Restaurants, bioscopen, nacht-clubs  
  e.d.;
- 4. Waterlooplein                Stopera;
- 5. Amstel                        Carré;
- 6. Prof. Tulpplein               Amstel Hotel;
- 7. Mauritskade                 Kon. Instituut v.d. tropen;

Mogelijk verzamelpunt actie-voerders: Waterlooplein.

(N.B. De bovengenoemde objecten zijn geen limitatieve opsomming.  
Elk ander object dat mogelijk een doelwit vormt, verdient de nodige aandacht, zoals touring-cars en ên-route zijnde rondvaartboten e.d.).

2e herziene uitgave 10-10-84

SECTOR IV

Het gebied begrensd door: Van Baerlestraat, Roelof Hartstraat, Ceintuurbaan, Amsteldijk, Pres. Kennedylaan, Europa-Boulevard, De Boelelaan, Amstelveenseweg, Overtoom.

- Objecten: 1. J.W. Brouwerplein            Concertgebouw;
- 2. Apollolaan                    Hilton hotel, Apollo hotel;
- 3. Corn. Schuytstraat            Memphis hotel;
- 4. Ferd. Bolstraat               Okura hotel;
- 5. Europa-Boulevard/  
              De Boelelaan                 Crest hotel;
- 6. Europaplein                  RAI-congrescentrum;

Panden van waaruit mogelijke acties worden genomen zijn:  
  J.W. Brouwersstraat 34,  
  Van Baerlestraat 162,  
  Stadhouderskade 82,  
  Van Ostadestraat 135, 233,  
  Scheldestraat 100,  
  Wielingenstraat/Volkerakstraat,  
  Rivierenbuurt o.a. Diezestraat.

(N.B. De bovengenoemde objecten zijn geen limitatieve opsomming.  
Elk ander object dat mogelijk een doelwit vormt, verdient de nodige aandacht, zoals touring-cars en ên-route zijnde rondvaartboten e.d.).

2e herziene uitgave 10-10-84

V E R T R O U W E L I J K .

IV. Verkenning

OPERATIONEEL PLAN KLANKBORDGROEP (SINGEL 114).

- BLTA-eenheden (via Staf-officier Info)
- Vaste videopost (aangevuld met coördinator Aanhoudingseenheid met fotograaf)
- Helicopter voor beleidsverkenning (Hip. Versluis)
- Warmtebeelden helicopter.

De klankbordgroep zal zich op een 3-tal terreinen bewegen:  
1e. het trachten vooraf contact te leggen ("vredespoging");  
2e. instructie voorafgaande aan daadwerkelijke ontruiming;  
3e. begeleiding vredessurveillance.

Ad 1e.

Vanaf maandag 8 oktober 1984 trachten leden van de klankbordgroep in contact te komen met zowel personen in de buurt, als met vertegenwoordigers van de kraakgroepen. Als aanknopingspunt voor die gesprekken worden het pamflet (verspreid door de "bewoners" Singel 114), de gerechtelijke uitspraak tot ontruiming, de gebeurtenissen Ferdinand Bolstraat en de Vara-tv-uitzending (6-10) gebruikt.  
Doel van die gesprekken is te inventariseren hoe de stemming in de omgeving van het kraakpand e.d. zal zijn tijdens de ontruiming (inschatten eigenrichting buurt, verzet) en zo mogelijk een nader tot elkaar brengen van partijen. De mogelijke gesprekken zullen voortduren uiterlijk tot en met maandag 22 oktober 1984.

Zo heeft op 8 oktober een gesprek plaatsgevonden met een 4-tal vertegenwoordigers van de Vereniging Amsterdam City, de Kamer van Koophandel, de Amsterdamse Middenstandscentrale en de VVV. Ook is een bezoek gebracht aan het krakers-"axiecentrum Singel 300" (zie BLUF dd 13-9-1984).

Ad 2e.

Voorafgaande aan een daadwerkelijke inzet van bijstandverlenende pelotons e.d. zal aan de manschappen door de klankbordgroep --in samenwerking met de betreffende compagniescommandant-- een beeld gegeven worden van de (amsterdamse) ervaringen met en opvattingen over de kraakproblematiek en de wijze van optredens dienaangaande.

Ook zal voorafgaande aan een daadwerkelijke inzet een instructie gegeven worden aan het amsterdamse-2e-peloton, dat ingezet zal worden bij de vredessurveillance (bij een demonstratie n.a.v. de ontruiming). Die instructie zal zich met name beperken tot uitleg van de vredessurveillance.  
Gezien kazernerij en consignatie zal die instructie op maandagavond 22 oktober 1984 op drie plaatsen gebeuren: de bijstandsverlenende nachtpelotons aan de Marinekazerne, het amsterdamse-2e-peloton aan de Basisweg en de bijstandsverlenende dagpelotons en -eenheden te Crailo.

Ad 3e.

Daadwerkelijke ondersteuning van het optreden zal plaatsvinden op dinsdag 23 oktober 1984 bij in ieder geval de vredessurveillance door het amsterdamse-2e-peloton en zo mogelijk cq nodig bij het opheffen van lijdelijk verzet (vgl Weijers).

1. Algemeen

- Het pand wordt ontruimd op basis van art. 138 WvSr. (huisvredebreuk). Het aanstaand optreden van het OM (via de politie) is vooraf door de rechter, in kort-geding rechtsprekend, getoetst. Door de ontruiming wordt het strafrechtelijk doel bereikt. De bezetters van het pand zullen in beginsel dan ook niet worden aangehouden tenzij zij actief verzet plegen (zie ad 2.2).
- Alle verdachten worden naar het hoofdbureau van Politie overgebracht waar centrale afhandeling plaatsvindt. Hierop zijn geen uitzonderingen mogelijk.
- Van iedere aangehouden verdachte wordt een witte aanhoudingskaart opgemaakt (de gele worden niet meer gebruikt), die in een aantal gevallen (zie ad 2.3) tevens als proces-verbaal kan dienen.
- De aanhoudende ambtenaar maakt zelf het aanhoudingsproces-verbaal op (naast de aanhoudingskaart). Hij dient hiertoe door zijn commandant tijdens of onmiddellijk na afloop van zijn (straat)dienst in de gelegenheid te worden gesteld.  
N.B. Bij het aanhouden van groepen wordt het aanhoudingsproces-verbaal door de verantwoordelijk commandant gemaakt (zie ad 2.3.1). In het HB is ruimte beschikbaar (buiten het cellenhuis) waar een aanhoudingsproces-verbaal gemaakt kan worden. De betreffende kamer zal nog nader bekend gemaakt worden.
- Indien geen (juist) aanhoudingsproces-verbaal wordt opgemaakt wordt de verdachte heengezonden.

2. Wijze van optreden

Bij het politie-optreden kan men te maken krijgen met de volgende categorieën personen:

1. Personen die zich ophouden voor het pand, met de bedoeling de daadwerkelijke ontruiming te beletten of te belemmeren.
2. Personen die in het pand worden aangetroffen.
3. Symphasanten die de afzetting onder druk zetten, danwel de orde (dreigen) te verstoren als dan niet in groepsverband.

De wijze van optreden is als volgt.

2.1. Personen die zich ophouden voor het pand.

- a. Indien zich voor het pand een grote groep niet-statische belangstellenden bevindt, zullen deze personen voordat een afzetting wordt geformeerd gevorderd worden op grond van art. 186 WvSr. (Samenscholing) zich te verwijderen. De wijze van verwijderen wordt aan de tactisch commandant overgelaten. Indien aan de vordering niet wordt voldaan wordt in beginsel niet aangehouden (i.t.t. ad b.).
- b. Indien zich voor het pand een statische groep bevindt, kennelijk met het oogmerk de ontruiming te beletten of te belemmeren, zal eerst een afzetting worden geplaatst, waarna gevorderd zal worden op grond van art. 185 WvSr. (belemmering van ambtshandeling).

De vordering: "Dit pand dient op strafrechtelijke gronden te worden ontruimd. U belemmert ambtshandelingen. U dient zich te verwijderen!".

Indien aan de vordering niet wordt voldaan worden betrokkenen aangehouden en overgebracht naar een plaats van verhoor (hoofdbureau).

ad 2.2. Personen die in het pand worden aangetroffen.

Namens de rechthebbende vordert de politie tot tweemaal toe op grond van artikel 138 Wetboek van Strafrecht van de in het pand verblijvende personen zich te verwijderen. Wordt daaraan niet voldaan, dan worden de zich in het pand bevindende personen naar buiten geleid en tot buiten de afzetting gebracht.

In beginsel worden geen aanhoudingen verricht.

Indien personen zich actief verzetten tegen het begeleiden tot buiten de afzetting, dienen zij op grond van artikel 180 (wederspanningheid/verzet), artikel 181 (Verzet/wederspanningheid met letsel voor de politie-ambtenaar) of art. 182 WvSr. (verzet/wederspanningheid met 2 of meer personen) te worden aangehouden. Hiervan wordt proces-verbaal opgemaakt door de ambtenaar die de aanhouding heeft verricht.

N.B. Voor de artikelen 181 en 182 WvSr. is in verzekeringstelling mogelijk (andere artikelen (artt. 287 en 302 Sr.) blijven onbesproken maar kunnen gebruikt worden indien de situatie dit vereist).

2.3. Symphatisanten die de afzetting onder druk zetten, danwel de orde (dreigen) te verstoren.

Er dient gestreefd te worden naar een daadwerkelijke handhaving van orde en rust. Zo dit nodig mocht blijken kan de politie optreden (en aanhoudingen verrichten) op grond van:

- Artikel 53 APV

Tekst:

1. Onverminderd het bepaalde in de artikelen 424, 426bis en 451 van het Wetboek van Strafrecht is het verboden op of aan de openbare weg of in een voor het publiek toegankelijk bouwwerk op enigerlei wijze de orde te verstoren, personen lastig te vallen of te vechten.
2. Het is verboden op een in het eerste lid bedoelde plaats een voorwerp of stof kennelijk meegebracht om de orde te verstoren bij zich te hebben.

De toelichting van Burgemeester en Wethouders luidt ondermeer:  
"... dit artikel geeft de politie een titel om bij (dreigende) ordeverstoringen op te treden".

N.B. De (witte) aanhoudingskaart kan, mits volledig en duidelijk ingevuld als proces-verbaal van aanhouding worden gebruikt. Het imprimé aanhoudingsproces-verbaal nr. hoeft derhalve per sé niet te worden opgemaakt.

- Artikel 141 WvSr.

Zij die openlijk met vereenigde krachten geweld plegen tegen personen of goederen, worden gestraft met gevangenisstraf van ten hoogste vier jaren en zes maanden (Sr 182).

Op last van de bataljonscommandant kan, indien een groep personen daadwerkelijk openlijk geweld pleegt, zonder dat ieders aandeel onmiddellijk kan worden geïndividualiseerd, groepsgewijs tot aanhouding worden overgegaan.

Onderscheid moet voorts worden gemaakt in:

- 2.3.1 Groepsgewijs aanhouden;
- 2.3.2 Individueel aanhouden;

ad 2.3.1 Groepsgewijs aanhouden;

Degene die een dergelijke aanhouding verricht, dient op zorgvuldige wijze voor iedere aangehouden verdachte een aanhoudingskaart in te vullen (zie ad 1). Hierin zal tot uiting moeten komen waaraan de verdachte zich schuldig heeft gemaakt (denk aan de redenen van wetenschap!).

N.B. De aanhoudingskaart kan eventueel (na overbrenging van de groep) ook onder leiding van de brigadier registratie in het cellenhuis worden opgemaakt of aangevuld.

Zodra groepen de orde verstoren (maar geen openlijk geweld tegen personen of goederen wordt gepleegd) kan in sommige gevallen ter zake van overtreding van art. 53 A.P.V. groeps-gewijs tot aanhouding worden overgegaan (aanhoudingskaart is ook hier eventueel te gebruiken als aanhoudingsproces-verbaal).

Wel dient nadrukkelijk tot uiting te komen of sprake was van overtreding van artikel 53 lid 1 A.P.V. danwel art. 53 lid 2 A.P.V..

Zodra groeps-gewijs tot aanhouding wordt overgegaan, is de commandant die belast is met de bevelvoering ter plaatse, verantwoordelijk voor het opmaken van een proces-verbaal van relaas.

Indien t.a.v. ordeverstoorders gevorderd is, zich uit de omgeving te verwijderen, dient dit door de commandant in dit proces-verbaal te worden verwoord. Genoemd proces-verbaal zal zo spoedig mogelijk moeten worden opgemaakt (zie ad 1).

#### ad 2.3.2 Individueel aanhouden:

Zoals eerder vermeld wordt ook een aanhoudingskaart op-gemaakt bij aanhoudingen ter zake van (individuele) over-tredingen van art. 141 WvSr. (de harde zaken). Door de aanhoudende opsporingsambtenaar (doorgaans van de aan-houdingseenheden) wordt zo spoedig mogelijk een normaal proces-verbaal opgemaakt (zie ad 1).

De verbalisant dient in dit geval de verdachte in ieder geval zelf over te brengen.

### 3. Werkwijze van de justitiële autoriteiten

- 3.1. In het op het hoofdbureau in te richten beleidscentrum zal de hoofd-officier van justitie (mr. Van Steenderen) of zijn plaatsvervanger (mr. Berger) aanwezig zijn.
- 3.2. In het cellenhuis zullen 2 officieren van justitie aanwezig zijn, mrs. De Wit en Van Oven.
- 3.3. Behalve de in het cellenhuis van het hoofdbureau beschikbare cellen zijn door het Ministerie van Justitie in Nieuwersluis 27 extra cellen gereserveerd voor een periode van 4 à 5 dagen.
- 3.4. In de loop van de dag zal besloten worden of rechterlijke bevelen tot handhaving van de openbare orde ex artikel 540 Wetboek van Straf-vordering dan wel artikelen 180, 184 of 185 Wetboek van Strafrecht juncto artikel 53 Algemene Plaatselijke Verordening noodzakelijk is. Alsdan zullen enkele rechter-commissarissen en officieren van justitie beschikbaar zijn, voor wie de betrokken onverwijld -hetgeen in de praktijk zal betekenen nog diezelfde middag of avond- zullen worden geleid.  
Daartoe zullen daarvoor in aanmerking komende personen door de parketpolitie naar het kabinet van de Rechter-Commissaris in Over-Amstel worden gebracht.  
Wanneer het niet tot deze procedure komt, zullen degene die verdacht worden van overtreding van artikel 53 A.P.V. of de artikelen 180, 184 of 185 en 138 sec Wetboek van Strafrecht, met een dagvaarding in persoon worden heengezonden.
- 3.5. Er wordt naar gestreefd zoveel mogelijk naar aanleiding van de ontruiming van misdrijf ex artt. 138 (in combinatie met de artt. 181 en 182 W.v.Sr. - zie ad 2.2.) en 141 (in geval van actief gewelddadig verzet) verdachte personen ex artikel 370.2 Wetboek van Straf-vordering onmiddellijk (ter plekke door de officier van justitie) te dagvaarden om op 24 oktober 1984 te 13.30 uur voor de Politierechter te verschijnen (snelrecht).



Wanneer op die zitting gevangenisstraf zal worden gevorderd zal ook om een bevel tot voorlopige hechtenis van de betrokkenen worden gevraagd. De betrokkenen dienen in ieder geval in verzekering te worden gesteld. Zij zullen vanuit hun in verzekeringstelling voor de Politierechter worden geleid. Ernstige gevallen (poging tot) doodslag c.q. zware mishandeling worden van deze procedure uitgezonderd en zullen langs de gewone weg, na in verzekeringstelling aan de Rechter-commissaris ter inbewaringstelling worden voorgeleid.

- 3.6. In het licht van het onder 5 gestelde behoeft de N.N.-problematiek nauwelijks afzonderlijke bespreking. De N.N.-verdachten komen net als andere verdachten hetzij voor de snelrechtprocedure, hetzij voor inbewaringstelling in aanmerking. N.N.-ers, verdacht van overtreding van artikel 53 A.P.V., de artikelen 180, 184 en 185 Wetboek van Strafrecht zouden op foto in persoon kunnen worden gedagvaard alvorens te worden heengezonden.
- 3.7. Op 23 oktober 1984 kan strafrechtelijk worden opgetreden tegen illegale zenders wanneer is komen vast te staan dat, die zenders overgaan tot opruiing van de verstoring van de openbare orde.

1. Algemeen

- a. De ontruiming van het pand Singel 114 zal op 23 oktober 1984 plaatsvinden. De Algemene Staf heeft besloten, dat de afhandeling van arrestanten door de recherchedienst centraal zal geschieden. Het justitiële beleid is vastgesteld in overleg met Mr. Van Oven. Deze laatste is tevens de contactpersoon van de politie op de dag van de ontruiming. Bij de verwerking van de arrestanten wordt gewerkt volgens de basis-instructie van het Bureau BO en ZP, die o.a. gehanteerd is tijdens de ontruiming van het complex Wijers en het Stikkerhuis en andere vormen van grootschalige inzet van recherchepersoneel.
- b. Uitgangspunt zal zijn dat niet meer dan 25 arrestanten in het cellenhuis geplaatst zullen worden. In dit verband zal wellicht uitgeweken moeten worden.

2. Procedure m.b.t. verwerking arrestanten

In onderstaande volgorde zal een arrestant worden behandeld:

- a. Alle arrestanten via de 'kooi' naar de D-gang (wachtkommandant-recherche is dan niet verantwoordelijk). Alle arrestanten moeten onmiddellijk na aanhouding naar het HB worden overgebracht. Door de recherchedienst wordt geen arrestantenvervoer geregeld, tenzij vanuit het cellenhuis naar elders (Bijlmerbajes, Nieuwer Sluis) moet worden vervoerd. Er is ontheffing verleend door HR/HC van het verbod een pistool te dragen binnen het cellenhuis (door politiepersoneel, dat arrestanten aflevert).
- b. Invullen witte aanhoudingskaart door/met Bp. Keesman, die hulp-Officier van Justitie zal zijn. Deze kaart mag als proces-verbaal voor overtredingen gebruikt worden. Op basis van deze kaart mag ook in verzekeringgesteld worden, mits aanhoudingsproces-verbaal volgt. Aan de Algemene Staf zal nog medegedeeld worden, dat aan de aanhoudingseenheden kenbaar gemaakt moet worden, dat zij na het invullen van de aanhoudingskaart - waarop tevens de eventuele verwondingen van de arrestant vermeld moeten worden - weliswaar weer de straat op kunnen, maar dat zij verplicht zijn naderhand een aanhoudingsproces-verbaal op te maken. Voor de aanhoudingseenheden van buiten het korps geldt, dat zij voor dat zij Amsterdam verlaten het aanhoudingsverbaal moeten opmaken. Duidelijk zal moeten worden gemaakt, dat indien men hieraan niet voldoet, arrestanten zonder meer heengezonden zullen worden. Bij wijze van proef zal een afzonderlijke ruimte buiten het cellenhuis worden ingericht waar politiepersoneel aanhoudingsverbalen (en eventueel ander administratieve stukken) kan opmaken. Dit kan zo in alle rust en onder leiding van deskundig kader (adj. v.d. Nooy) plaatsvinden. In het aanhoudingsproces-verbaal dient in ieder geval ook het onderzoek aan de kleding en eventueel de inbeslagname te worden vermeld.

- c. N.N.-arrestanten zullen ter identificatie direct worden gefotografeerd met een polaroid-camera, die bij de aanhoudingskaart zal worden gevoegd. Indien de verdachte alsnog (later) zijn/haar naam opgeeft, zal deze foto aan hem/haar tegen bewijs van ontvangst worden gegeven. Wanneer geen naam opgegeven wordt, zal deze foto bij het dossier gevoegd worden. Er moet contact worden opgenomen met de T.O.H.D. i.v.m. het eventueel fotograferen in het cellenhuis.
- d. Na de punten 2 en 3 vindt het fouilleren (onderzoek aan kleding, art. 56 SV) plaats. Geld en waardevolle goederen zullen apart worden verpakt en bij de andere goederen worden bewaard. Geld en waardevolle goederen zullen op de arrestantenlijst worden vermeld. Er zullen 2 vrouwelijke fouilleersters aanwezig zijn.
- e. Hierna vindt de registratie plaats m.b.v. de aanhoudingskaart, waarop bij de inboeking een volgnummer is gegeven, die de arrestant zal benoemen. De 'registratie' is het centrale punt, waar steeds alle gegevens van een arrestant bekend zijn, in welk stadium dan ook. Zo spoedig mogelijk worden steeds alle gegevens in de computer van de wachtcommandant-recherche ingevoerd (op naam van bp. Keesman). Aan het eind van de totale verwerking zullen alle gegevens van de arrestanten-verwerking bij de registratie bekend moeten zijn.
- f. Alle verdachten worden opgevraagd bij het Infocentrum. Relevante gegevens zullen op de achterkant van de aanhoudingskaart vermeld worden. Het Infocentrum moet hieromtrent ingelicht worden. Personeel van het BITA (o.l.v. bp. Van Kerkhof) is beschikbaar voor informatie-uitwisseling i.v.m. identiteit NN-arr., geweldpleging tegen toeristische objecten etc.
- g. Het insluiten geschiedt als volgt.
  - N.N.-arrestanten in D-17
  - vrouwelijke arrestanten in D-16
  - de overige arrestanten in D-18
 (mede i.v.m. o.a. onderlinge beïnvloeding, wisselen van namen e.d.).  
 Het oude gedeelte van de C-gang en de helft van het aantal vrouwencellen zal gereserveerd worden (in totaal 20). Na het verhoor zullen de verdachten in D-15 worden ingesloten.
- h. Indien noodzakelijk zullen de daarvoor in aanmerking komende verdachten inverzekering gesteld worden, met dien verstande, dat de volle termijn van 6 uren zal worden benut. Met Justitie wordt overlegd of alle N.N.-arrestanten (geen vaste woonof verblijfplaats) inverzekering gesteld kunnen worden terzake een misdrijf. Bij het verhoor van NN-arrestanten dient door de verhorende rechercheur het standaard formulier NN-verdachten te worden ingevuld. Dit is van essentieel belang i.v.m. een dagvaarding in persoon tegen betrokken NN. Aan het Bureau voor Rechtshulp zullen de inverzekering gestelde arrestanten per telex worden opgegeven. Contactpersoon voor de Rechtshulp is Chef Stafbureau Recherchedienst. Voorkomen moet worden, dat advocaten buiten de Piketcentrale om rechtstreeks met het cellenhuis gaan bellen.
- i. Alle inverzekering gestelde verdachten worden gedact en gefotografeerd in het cellenhuis. Hiervoor zal een tijdelijke voorziening getroffen worden door de T.O.H.D.
- j. Voorgeleidingen worden met Mr. Van Oven besproken. Heenzendingen zullen zoveel mogelijk gepaard dienen te gaan met een ter plaatse door de OvJ uitgereikte dagvaarding.

3. Lokaties

- Cellenhuis (D-gang) : Hier vindt opvang, registratie, overleg justitie, daccen etc. plaats.
- Stafkr. RD (kr. 133) : Levering personele en materiële middelen
- Alg. Staf (kr. 114) : Dienst
- Schrijfkamer in sportzaal : Opmaken aanhoudingsen andere (in beginsel) proces-verbalen

4. Personeelsbezetting en taakverdeling

Er wordt afgesproken van de volgende taakverdeling uit te gaan.

- Adj. Kreuzen : totale supervisie over de verwerking en afhandeling van de arrestanten.
- Bp. Keesman : opvang, inboeking en insluiting arrestanten. Totale zorg voor registratie en gang van zaken cellenhuis.
- Adj. Hageman : totale justitiële gedeelte m.b.t. inverzekeringstelling, verhoor, daccen, fotograferen, contacten met OvJ en totale rechtshulp/vroeghulp.
- Adj. v.d. Nooy : toezicht op kwaliteit processen-verbaal.
- Adj. Stuurman : levering materiaal en personeel.
- Adj. Dijkstra/ : levering van en overleg m.b.t. cellenhuis.
- Adj. v.d. Woude : Gang van zaken in cellenhuis.
- Hip. Scholten : Dienstcoördinator RD in Algemene Staf. Contactpersoon i.v.m. de Rechtshulp.

- Personeel (taak SRD) : vaste verhoorploeg ook eventueel voor meerdere dagen beschikbaar (zoveel mogelijk personeel kamer 119 + kader)
- : vast kader (zoveel mogelijk personeel kamer 119)
- : groep Lokale Handel assistentie bij het daccen enz.
- : aantrekken reeds gevraagd personeel
- : toevoeging extra kaderleden(lid) bij bp. Keesman (zoveel mogelijk van kamer 119)

5. Dienstverbanden

- Dienstcoördinator RD - 09.00 - 21.00 uur  
23-10-1984
- Stafkamer RD - 09.00 - 21.00 uur (+ evt. uitloop)  
23-10-1984
- Groep Cellenhuis - 09.00 - 21.00 uur (+ evt. uitloop)  
23-10-1984
- Bp. opvang Nachtdienst - 23.00 - 07.00 uur (+ evt. uitloop)  
22-10-1984 en 23-10-1984

- Aanh. eenheden (2) - 08.00 - 20.00 uur  
23-10-1984
- Aanh. eenheid (1) - 14.00 - 02.00 uur  
23-10-1984 en 24-10-1984

Er wordt v.w.b. de groep Cellenhuis geen gebruik gemaakt van de centrale voeding. Men krijgt de gelegenheid om gedurende één uur buiten het HB te eten. De goede opvang van arrestanten dient gewaarborgd te zijn. Door de Algemene Staf wordt beslist over afbouw van het detachement.

Teneinde tijdens orderverstoringen invulling te geven aan de justitiële component zal een drietal aanhoudingseenheden operationeel zijn. Deze pelotons zijn onder verdeeld in groepen, elk bestaande uit 5 of 6 (hoofd)agenten steeds onder leiding van een groepsbrigadier. Het geheel staat onder leiding van de Inspecteurs Van der Pol en Van Dijk.

Doel van hun optreden zal zijn het op zo onopvallend en tactisch mogelijke wijze aanhouden van die personen van wie middels waarneming is komen vast te staan dat zij zich aan een strafbaar feit hebben schuldig gemaakt. Bij aanhouding maken zij gebruik van de door hen beoefende aanhoudings-technieken en aanhoudingsmethoden. Zo veel mogelijk proberen zij te vermijden in situaties te geraken waarbij omstanders de arrestant zullen trachten te ontzetten. Eventueel wordt de verdachte eerst gevolgd naar een rustiger plaats waar de aanhouding zonder gebruik van geweld kan geschieden. Indien het risico voor de leden van de aanhoudingseenheid of voor derden onaanvaardbaar groot wordt, dient van de aanhouding te worden afgezien. De commandant van de aanhoudingseenheid zal zo veel mogelijk rechtstreeks in contact treden met die pelotonscommandant in de nabijheid van wiens peloton aanhoudingsgroepen actief zijn.

Het optreden van de aanhoudingsgroepen wordt door de commandant aanhoudingseenheid gecoördineerd. Deze probeert zoveel mogelijk het optreden van de groepen in te passen in het op dat moment gehanteerde Openbare Orde beleid. In ieder geval voorkomt hij dat de groepen geïsoleerd zelfstandig optreden.

#### Werkwijze

De eenheden treden alleen op in groepsverband, dat wil zeggen steeds onder directe leiding van een groepsbrigadier. Door gebruik te maken van een fysiek numerieke overmacht worden de aanhoudingen snel en doelmatig uitgevoerd. Zij maken voor zover aanwezig gebruik van speciaal ingerichte aanhoudingsbusjes waarin een aparte ruimte is gereserveerd voor het gescheiden vervoer van arrestanten.

In de voertuigen, zowel als "op straat" staan zij steeds in direct portofonisch contact met de commandant aanhoudingseenheid. Deze staat onder rechtstreeks commando van de compagniescommandant reibestrijding. Via deze laatste kan eventueel om assistentie van de A.E. worden verzocht. Voor de leden van de A.E. geldt een zelfde geweldsinstructie als elders in dit draaiboek. De beginselen van subsidiariteit en proportionaliteit zijn op het geweldgebruik van toepassing. De leden van de A.E. worden tevoren uitdrukkelijk geïnstrueerd met betrekking tot hun taak en werkwijze. Het accent wordt hierbij gelegd op beheers- en controleerbaar houden van de aanhouding en overbrenging. Op het moment van de aanhouding wordt de arrestant middels vertoon van het legitimatiebewijs en of het duidelijk zeggen, medegedeeld dat hij met politie-ambtenaren te maken heeft. De aangehouden arrestant wordt, voorzien van een aanhoudingskaart, zo spoedig mogelijk afgeleverd aan het hoofdbureau. Door gebruikmaking van deze kaart zal het mogelijk zijn zoveel mogelijk aanhoudingsgroepen efficiënt inzetbaar te houden.

GEMEENTEPOLITIE AMSTERDAM  
Stafofficier Informatie

Betreft: ontruiming Singel 114.

Stafofficier Informatie

Wanneer de Algemene Staf in functie is, heeft de Stafofficier Informatie daarin zitting. Hij is verantwoordelijk voor de Stafkamer Informatie, waar de coördinator verkenning de verkenningseenheden dirigeert en de binneninformatie verwerkt.

Stafkamer Informatie

In de Stafkamer Informatie zijn de volgende functionarissen werkzaam:

- coördinator verkenning
- plv. coördinator verkenning
- operateur verbindingsmiddelen
- uitluisteraars
- verslaglegger
- typist

De verkenningseenheden op straat melden hun waarnemingen aan de Stafkamer Informatie. De (plv.) coördinator verkenning tracht de binnengekomen informatie zo veel mogelijk op haar juistheid te controleren. Hierna zal de informatie telefonisch worden doorgegeven aan de operationeel commandant in resp. de UCK, RCK of VCK. De binnengekomen berichten zullen op mutatiebriefjes verwerkt worden. Uiteindelijk zal hiervan een chronologisch journaal gemaakt worden. Per periode zal de (plv.) coördinator verkenning een globaal beeld geschetst worden van de gebeurtenissen in de stad. Ook te verwachten ontwikkelingen zullen hierin worden opgenomen. Dit verslag wordt aangeboden aan het beleidscentrum, de Algemene Staf en de UCK.

Op dinsdag 23 oktober 1984 zal de Stafkamer Informatie vanaf 08.00 uur operationeel zijn.

Personeelsinzet verkenning:

	maandag 22/10	dinsdag 23/10	woensdag 24/10
Coördinator	<u>21.00-24.00</u>	<u>en 00.00-07.00</u>	
Verkenning:	Ip. Slort		
		<u>07.00-19.00</u>	
		Ip. Zaal	
		Ip. Bñhrs	
			<u>19.00-07.00</u>
			Ip. Joustra

VERKENNERS

Op grond van vooraf ingewonnen informatie zal de coördinator verkenning de verkenners naar tijd en plaats inzetten. Hierbij gaat de aandacht in hoofdzaak uit naar plaatsen waar demonstranten (krakers en/of symphatisanten) zich verzamelen danwel objecten die voor vernieling (represaille) in aanmerking komen.

De verkenners geven hun berichten via portofoonverbinding op het algemeen portofoonkanaal door aan de Stafkamer Informatie.

Het team Bestrijding Lokaal Terrorisme Amsterdam (BLTA) zal in haar huidige vorm voor de verkenning worden ingezet, met uitzondering van de opsporingsgroep.

De preventiesurveillance-eenheden van het BLTA zullen zoveel mogelijk toeristische objecten besurveilleren alsook andere objecten welke in het mogelijke aandachtsveld van de demonstranten c.g. onruststokers liggen.

De verkenningseenheden verplaatsen zich, al naar behoefte, per auto, motor of te voet.

Personeelsinzet:

Inzet verkenners:

	maandag 22/10	dinsdag 23/10	woensdag 24/10
groepen S.O.			
D2	15.00-23.00	10.00-22.00	08.00-16.00
D3		14.00-02.00	18.00-02.00
D4		08.00-20.00	10.00-22.00

Preventie-eenheden:

Gedurende 24 uur constant 3 eenheden op straat. Dit geheel conform het rooster van het B.L.T.A.

LUCHTVERKENNING

Op dinsdag 23 oktober 1984 zal door de Dienst Luchtvaart van het korps Rijkspolitie 2 helicopters aan Amsterdam ter beschikking worden gesteld.

In één helikopter zit de beleidswaarnemer, de hoofdinspecteur Versluis, die op afroep, maar in ieder geval om 10.00 uur, de lucht in gaat. Door middel van een mobilfoonverbinding staat de beleidswaarnemer in contact met de UCK.

Doen er zich in de stad ongeregelheden voor, dan kan de tweede helikopter opstijgen, waaraan een videocamera is bevestigd. De opgenomen beelden worden vanuit de heli "gestraald" naar het hoofdbureau, vanwaar ze intern gedistribueerd worden. De video-voorziening zal zodanig zijn dat er alleen bij daglicht opnames mee gemaakt kunnen worden.

De opgenomen beelden zullen te zien zijn in het beleidscentrum, de Algemene Staf, de UCK en de Stafkamer Informatie.

OBSERVATIEPOST

De ontruiming van het pand Singel 114 zal met behulp van de video opgenomen worden. De beelden zullen "overgestraald" worden naar het Hoofdbureau, waar zij op monitoren vertoond zullen worden in de Stafkamer Informatie, het Beleidscentrum, de Algemene Staf en de UCK

ZEER VERTROUWELIJKAANDACHTSPUNTEN T.B.V. DE VERKENNING

<u>Hotels</u>		<u>CODE</u>
American	: Leidsekade	H1
Amstel	: Prof. Tulpplein	H2
Apollo	: Apollolaan	H3
Belfort	: Surinameplein	H4
Casa 400	: James Wattstraat	H5
Crest	: Boelelaan	H6
Hilton	: Apollolaan	H7
Damhotel	: Damrak	H8
Doelen	: Kloveniersburgwal	H9
Krasnapolsky	: Dam	H10
Marriott	: Stadhouderskade/Leidsebosje	H11
Memphis	: Cornelis Schuytstraat	H12
Novotel	: Europa Boulevard	H13
Okura	: Ferdinand Bolstraat	H14
Parkhotel	: Stadhouderskade	H15
Pulitzer	: Prinsengracht 315-331	H16
Sonesta	: Kattegat 1	H17
Victoria	: Damrak	H18

Pers/Media

Trouw, Parool: Wibautstraat	P1
Volkskrant	
Telgraaf :	P2

Gemeentelijke instellingen

Stadhuis	: O.Z. Voorburgwal	G1
Stopera	: Waterlooplein	G2
Stadsontwikkeling	: Keizersgracht 440	G3
Sociale Dienst	: Vlaardingenlaan	G4
Gem. Dienst Herhuisvesting:	Van Reigenbergerstraat	G5
Bouw en Woningtoezicht	: Wibautstraat	G6
Me-onderkomen	: Rhönéweg	G7

Kraakobjecten

Binnen Gasthuis		K1
Wilhelmina Gasthuis		K2
Entrepotdok	: Hoogte Kadijk	K3
Nw. Grote Wetering	: Wetringschans	K4
Westland-Utrecht	: Frederiksplein	K5
Hotel Damen	: N.Z. Voorburgwal	K6

Algemeen

Eijenkorf		A1
Nederlandse Bank		A2
Paleis		A3
Wereld Handelscentrum:	Strawinskylaan	A4
Bankenroute (Leidsestraat-Vijzelstraat-Koningsplein)		A5

vervolg Algemeen

Clara Bartonstraat 7	: wethouder Heerma	A6
Dam 17	: reisbureau NEBS	A7
Jan van Goyenkade 7	: Hollandse Beton Mij. (HBG dochter)	A8
Kabelweg 37	: Intervam (HBG dochter)	A9
Keizersgracht 592-I	: Bureau Tijdelijke Bewoning (voormalig)	A10
Keizersgracht 704	: Woning directeur Zwerfkei	A11
Koninginneweg 152	: deurwaarder Weltevrede	A12
Leidsegracht 63	: Advocaat Scheltema	A13
Nieuwendammerkade 1	: Hollandse Constructiegroep	A14
Paleisstraat 17	: Bureau Tijdelijke Bewoning (kantoor)	A15
P.C. Hoofdtstraat 5	: advocatenkantoor Boekel & Van Empel	A16
Prinsengracht 634	: kraakwachtbureau Zwerfkei	A17
Fr. Hendrikkade 149-III	: Slopersbedrijf Deegen & Zn	A18
Ruijsdaelkade 111 hs	: wethouder Vlis	A19
De Ruyterkade	: ABP koopappartementen (nabij Havengeb)	A20
Tesselschadestraat 31	: Pandgarant	A21
Tichelstraat 40	: woning directeur Pandgarant	A22
Warmoesstraat 54	: architectenbureau Gérard de Klerk	A23
Weesperzijde 74 hs	: kraakwachtbureau B.V. Opvang	A24
Wateringschans 28	: advocatenkantoor Houthoff (HBM)	A25
<i>Herengracht 63</i>	<i>: wethouder Wieringa</i>	<i>A26</i>

Verzamelpunten

Herengracht 98		V1
Herengracht 20		V2
Herengracht 12		V3
Brouwersgracht 278		V4
Keizersgracht 182		V5
N.Z. Voorburgwal 234-240		V6
Prinseneiland 111-123 en 125-135		V7
Prinsengracht 357		V8
Petterode - Bilderdijkstraat		V9
Singel 114 - 186 - 268 - 445 - 504		V10
Spuistraat 80-82 = Singel 109		V11
Spuistraat 214-216-218 = Singel 267-269		V12
Spuistraat 236-238		V13
Spuistraat 199 (Frankrijk)		V14
Spuistraat 219-III		V15
Hugo de Grootplein		V16
Wielingenstraat 24-26		V17
Volkerakstraat 59-61		V18
Gouden Koevoet: Palmgracht/Palmdwarsstraat 2		V19
Rioolrat: Van Hogendorpplein 3		V20
Vergulde Koevoet: Haarlemmerplein 17		V21
kraakcafé ZAT: Van Hogendorpstraat 45		V22
Haarlemmerstraat 130		V23
Anjelierstraat 137		V24
Brouwersgracht 75-77		V25
Singel 516-518		V26

## A. Operationeel verkeersplan

### 1. statistische verkeersomleiding

Het te ontruimen pand Singel 114 ligt dermate ver van de doorgaande verkeersroutes verwijderd, dat het voor de ontruiming zelf niet noodzakelijk wordt geacht om een statische verkeersomleiding rondom het pand in te stellen. Derhalve zullen er geen statische verkeersposten ingenomen worden.

### 2. mobiele verkeerseenheden

Voor de relbestrijding in de stad is de stad voor de M.E. in vier sectoren verdeeld, overeenkomstig met de indeling van de speciale groep "bestrijding terreur toerisme" (BLTA). In elke sector zal zich een M.E.-peloton bevinden en zijn er twee M.E.-pelotons aanwezig ter ondersteuning en overlapping van de vier sectoren.

In elke sector wordt eveneens een mobiele verkeerseenheid (een bus met chauffeur + een brigadier met 6 verkeersregelaars) ingezet, die daar waar nodig het betreffende optredende M.E.-peloton met verkeersomleidende activiteiten ondersteunt. Ter ondersteuning en overlapping van de vier sectoren en voor de eventuele demonstratie in de avonduren zijn er twee mobiele verkeerseenheden ter beschikking.

### 3. afzetmateriaal

Ter ondersteuning van de verkeersomleidingen/-afzettingen zijn er twee (vracht)auto's met afzetmateriaal ter beschikking.

### 4. verkeersverkenningseenheid

Tijdens de ontruiming en eventuele relbestrijding zal er een speciale verkenningseenheid in burger op straat zijn om de effecten van de verkeersomleidende maatregelen waar te nemen.

### 5. verkeerscommandokamer

Gezien het operationeel verkeersplan wordt volstaan met het bezetten van de Verkeerscommandokamer.

## B. Personeel en dienstverbanden

Gezien het tijdstip van ontruiming en de eventuele demonstratie in de avonduren dienen de mobiele verkeerseenheden het volgende dienstverband te hebben:

vier eenheden            08.00 - 20.00 uur

twee eenheden            10.00 - 22.00 uur

Dit houdt in, dat het personeel van de Verkeersdienst met een dagrooster

het dienstverband 08.00 - 20.00 uur of 10.00 - 22.00 uur heeft.

Het personeel met een wisselend dienstrooster heeft in principe een 12-urig dienstverband, waarbij diensten zijn verschoven c.q. een vrije dag is ingetrokken.

## C. Bijzondere verkeersmaatregelen

### 1. tijdelijke verkeersmaatregelen

Voor de ontruiming van het pand is het niet noodzakelijk gebleken om tijdelijke verkeersmaatregelen te treffen.

### 2. wegwerkzaamheden

In de omgeving van het pand kunnen de volgende wegwerkzaamheden van belang zijn:

- SINGEL, onevenzijde, tussen RAADHUISSTRAAT en PALEISSTRAAT;
- SPUISTRAAT, tussen Raadhuisstraat en Paleisstraat (doorgaand verkeer is mogelijk);
- LANGESTRAAT (geen doorgaand verkeer mogelijk).

Ter informatie wordt vermeld, dat op maandag 22 oktober en dinsdag 23 oktober 1984 's nachts van 19.00 - 06.00 uur in de oostbuis van de IJTUNNEL wordt gewerkt, zodat het verkeer v.v. door de westbuis wordt geleid, hetgeen aan beide zijden van de IJtunnel mogelijk enige filevorming tot gevolg heeft.

Een opgave van de meest belangrijke wegwerkzaamheden in de gehele stad is aan de Commandant Relbestrijding gegeven.

### 3. openbaar vervoer

Voor het openbaar vervoer zal de ontruiming op zich geen problemen geven. Met betrekking tot verkeersomleidende maatregelen in verband met relbestrijding zal het G.V.B. onmiddellijk via een directe lijn in kennis worden gesteld.

### 4. begeleiding M.E.-voertuigen

De kolonne M.E.- en andere voertuigen, die ingezet worden bij de directe ontruiming, wordt via een vastgestelde route door motorrijders met behulp van een groene golf van verkeerslichten naar het pand begeleid.

### 5. verkeersvoorlichting

Noodzakelijke verkeersomleidingen zullen direct aan het publiek ter kennis worden gebracht via TELETEKST (pagina 161).

VERKEERSCOMMANDOKAMER

Verkeerscommandokamer	Afkorting	Tel.	Functionaris
===== Chef Verkeerscommandokamer	CVK	3204	Hip. De Ruiters
Medewerker Verkeersgeleiding	MVG	3694	Adj. V.d. Werff/Bp. Hamersma
Mobilofonist	MOB		Hap's Storz, Strous, Kas
Telefonist Verkeersgeleiding	TEL	2694	Loeveseijn en Vork
Tableaunist Verkeerslichten	TAB	2693	Bischot en Zwaanstra

Opmerking: De Chef Verkeerscommandokamer heeft tevens een directe lijn met de vertegenwoordiger van de Verkeersdienst in de Algemene Staf.

VERBINDINGSSCHEMA

MOBILOFOON VERKEER VINDT PLAATS OP DE 4e FREQUENTIE, kanaal 830.

ROEPNAAM CENTRAALPOST VERKEERSGELEIDINGSCENTRALE: "VERKEERSDIENST".

ROEPNAAM:	FUNCTIE:	TAAK:
===== 71 - 95	(H) Ip/Adj.	Operationeel toezicht
71 - 98	Adj/Bp.	Verkenningseenheid Verkeer
71 - 99	Adj/Bp.	Verkenningseenheid Verkeer
71 - 10	Bp.	Commandant sector 1 (mobiele verk.eenheid)
71 - 20	Bp.	Commandant sector 2 (mobiele verk.eenheid)
71 - 30	Bp.	Commandant sector 3 (mobiele verk.eenheid)
71 - 40	Bp.	Commandant sector 4 (mobiele verk.eenheid)
71 - 50	Bp.	Commandant Res. (mobiele verk.eenheid)
71 - 60	Bp.	Commandant Res. (mobiele verk.eenheid)
71 - 71	Hap.	Personeel afzetmateriaal
71 - 72	Ta.	Personeel afzetmateriaal



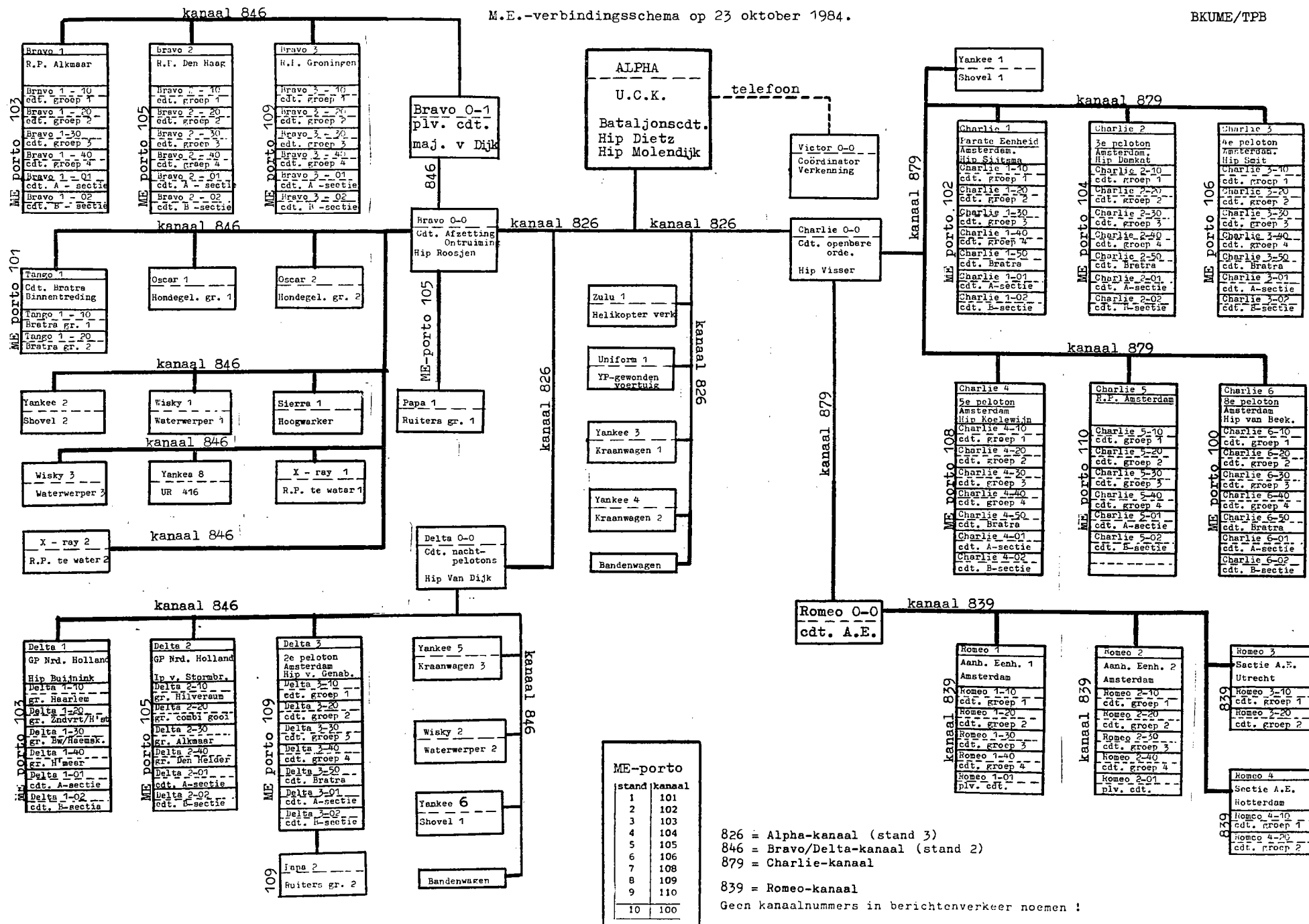

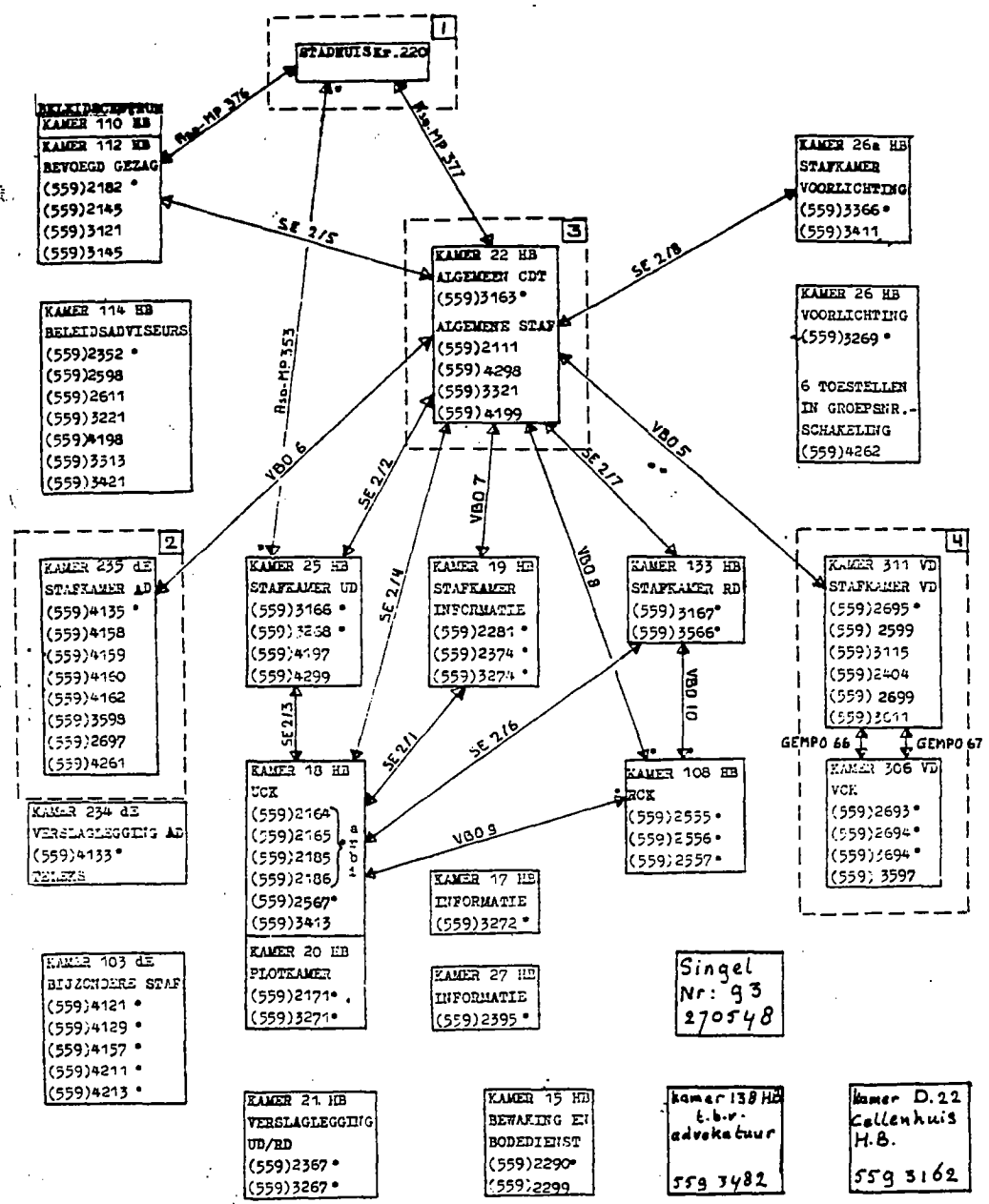

NAAM EENHEID	HERKOMST	DIENST		
		22-10	23-10	24-1
Alpha	Uniformdienst Commandokamer HB Hip's Dietz en Molendijk Ip Van Renswoude		08-20	
Bravo 0-0	Cdt. ontruiming en afzetting Hip Roosjen/Ip Van Kooten		08-20	
Bravo 0-1	Plv. cdt. ontruiming en afzetting Majoor C.H. van Dijk		08-20	
Bravo 1	Peloton R.P. Alkmaar Lt. J.F. Severs		08-20	
Bravo 2	Peloton R.P. Den Haag Lt. W. Schepers		08-20	
Bravo 3	Peloton R.P. Groningen Lt. W.A. Smit		08-20	
Charlie 0-0	Cdt. openbare orde Hip B.R. Visser/Hip G.H.P.K. Huijser van Reenen/Ip O.L.A. Wilders		08-20	
Charlie 1	Parate Eenheid Amsterdam Hip A.G. Sijsma		08-20	
Charlie 2	3e peloton Amsterdam Hip P.M. Damkat		08-20	
Charlie 3	4e peloton Amsterdam Hip A.A. Smit		08-20	
Charlie 4	5e peloton Amsterdam Hip W. Koelewijn		08-20	
Charlie 5	Peloton R.P. Amsterdam Lt. M. Dijkstra		10-22	
Charlie 6	8e peloton Amsterdam Hip G.A. van Beek		10-22	
Delta 0-0	Cdt. nachtpelotons Hip S.G. van Dijk	21-09	20-08	
Delta 0-1	Plv. cdt nachtpelotons Hip L. Wilde/Ip W. Kleinhuys	21-09	20-08	
Delta 1	Peloton G.P. Noord-Holland Hip L.C. Buijnink	21-09	20-08	
Delta 2	Peloton G.P. Noord-Holland Ip. A. van Stormbroek	21-09	20-08	
Delta 3	2e peloton Amsterdam Hip A.J.A.M. van Genabeek	21-09	18-06	
Oscar 1	Hondegeleiders groep 1 Toegevoegd aan Bravo 0-0		08-20	
Oscar 2	Hondegeleiders groep 2 Toegevoegd aan Bravo 0-0		08-20	
Papa 1	Ruiters groep 1 Toegevoegd aan Bravo 0-0		08-20	
Papa 2	Werkt op ME porto-kanaal 105. Kan op dit kanaal in contact treden met Charlie 0-0. Ruiters groep 2 Toegevoegd aan Delta 3. Werkt op ME-porto-kanaal 109.		18-02	

• BESTAANDE AANSLUUITINGEN  
• "HOTLINE"-VERBINDING

1 2 3 4 • TOESTELLEN ZIJN BIJ BETROKKENEN IN BEVEER

BURO VERBINDINGSMIDDELEN  
UITGAVE VOOR:  
23-10-1984

Toelichting bij verbindingsschema 23 oktober 1984.

NAAM EENHEID	HERKOMST	22-10	DIENST	
			23-10	24-10
Romeo 0-0	Commandant aanhoudingseenheden Ip H. V/d Pol		08-20	
Romeo 1	Aanhoudingseenheid Amsterdam Ip W. van Dijk		08-20	
Romeo 2	Aanhoudingseenheid Amsterdam Ip H. V/d Pol		14-02	
Romeo 3	Sectie aanhoudingseenheid Utrecht Ip M. v/d Brink		08-20	
Romeo 4	Sectie aanhoudingseenheid Rotterdam Ip R. Bos		08-20	
Sierra 1	Hoogwerker t.b.v. ontruiming Bij het samenstellen van het verbindingsschema was de inzet van de hoogwerker nog niet definitief vastgesteld.			
Tango 1	Commandant bratra t.b.v. binnentreding. Ip J. van Kastel		06-18	
Uniform 1	YP-gewonden-voertuig		08-20	
Uniform 2 e.v.	Kadiwagens			
Victor 0-0	Coördinator verkenning op H.B. Ip L. Zaal. Verkenningseenheden werken met roepnaam "Victor" op Alg. porto-frequentie, met eigen verbindingsschema.			
Whisky 1	Waterwerper 1 Adjutant Oor. Opgehangen aan Bravo 0-0. Kan ook ingezet worden bij Charlie 0-0.		08-20	
Whisky 2	Waterwerper 2. Adjutant Brouwer. Opgehangen aan Delta 0-0.		19-07	
Whisky 3	Waterwerper 3 Adjutant Hoekstra Opgehangen aan Bravo 0-0. Kan ook ingezet worden bij Charlie 0-0.		08-20	
X-ray 1	R.P. te Water, boot 1		08-20	
X-ray 2	R.P. te Water, boot 2		08-20	
Yankee 1	Shovel 1. Opgehangen aan Charlie 0-0. Kan ook aan andere eenheden worden opgehangen.		08-20	
Yankee 2	Shovel 2. Opgehangen aan Bravo 0-0. Kan ook aan andere eenheden worden opgehangen.		08-20	
Yankee 3	Kraanwagen 1 Opgehangen aan Alpha. Kan ook aan andere eenheden worden opgehangen.		08-20	
Yankee 4	Kraanwagen 2. Opgehangen aan Alpha. Kan ook aan andere eenheden worden opgehangen.		08-20	
Yankee 5	Kraanwagen 3. Opgehangen aan Delta 0-0.		19-07	

Toelichting bij verbindingsschema 23 oktober 1984.

NAAM EENHEID	HERKOMST	22-10	DIENST	
			23-10	24-10
Yankee 6	Shovel 1 Opgehangen aan Delta 0-0			19-07
Yankee 7				
Yankee 8	UR 416, opgehangen aan Bravo 0-0			08-20
Zulu 1	Helikopter, ten behoeve van beleidsverkenning, opgehangen aan Alpha. Hip Versluis.			08-20
Bandenwagen	Bandenwagen, Eenhoorn, 24 uur per dag.			

VERZORGING

=====

1. Algemeen

Maandag 22 oktober 1984 te 22.00 uur zal een Stafkamer Algemene Diensten worden opgestart welke de maatregelen neemt die passen in een grootschalig politie-optreden en waarvan het draaiboek aldaar aanwezig is.

2. Voeding

Voor al de in te zetten bijstandseenheden wordt de voeding, vanuit de legerplaats geregeld. De voeding van de Amsterdamse pelotons is opgedragen aan bureau B.K.U. en M.E. Eén en ander wordt bij een afzonderlijk schema bekend gemaakt. Op de eenheden van de gemeentepolitie Amsterdam is mededeling B nr. 13 van 2 maart 1981 (regeling voeding bij calamiteiten en evenementen) van toepassing.

3. Materieel

Indien extra materieel benodigd is en/of bergingssteun dan dient men dit via de UCK aan te vragen.

4. Geneeskundige afvoer en verpleging

De opvang van eventuele gewonden is als volgt geregeld:

- Met een ziekenhuis, het Algemeen Ziekenhuis van de Vrije Universiteit zullen afspraken gemaakt worden om de nodige opvangcapaciteit te kunnen garanderen.
- In dat ziekenhuis zal een team van medewerkers van de afdeling Personeelszaken van de gemeentepolitie Amsterdam aanwezig zijn voor de sociale opvang en ondersteuning van gewonden.
- Behandeling en vervoer van gewonden geschiedt in principe door de GG en GD.
- Vervoer van gewonden naar de huisadressen, die na behandeling in een ziekenhuis huiswaarts gezonden worden, zal verzorgd worden door de gemeentepolitie Amsterdam.
- De berichtgeving met betrekking tot gewonden geschiedt overeenkomstig de Ministeriële Circulaire EA78/U2601 d.d. 8 september 1978. Dit betekent, dat de gemeentepolitie Amsterdam de bijstandverlenende korpsen in kennis stelt van eventuele gewonden. Familieleden enz. dienen te informeren bij het Bijstandverlenende korps.

- Teneinde identificatie van bijvoorbeeld bewusteloze collegae mogelijk te maken, dient iedere M.E.-er in zijn borstzak een briefje te hebben met daarop naam, dienstonderdeel en stamnummer/registratienummer. De pelotonscommandanten dienen vorenstaande voor de aanvang van de dienst te controleren.
- Gewonden, die niet in het ziekenhuis behandeld zijn, dienen na afloop van de dienst of - indien nodig eerder - gepresenteerd te worden in genoemd ziekenhuis. De pelotonscommandanten zorgen voor presentatie.
- Het aanvragen van de GG en GD tijdens het optreden, geschiedt via de UCK.
- Van elke gewonde dient een gewondenformulier te worden opgemaakt.
- Gewonden, die na behandeling in een ziekenhuis het medisch advies krijgen niet meer inzetbaar te zijn, mogen onder geen beding opnieuw - al dan niet op eigen initiatief - bij het optreden worden ingezet.

1. Afspraken met kazernecommandanten en verantwoordelijkheden binnen de militaire kazernes c.q. steunpunten.
- a. Uiteraard is de kazernecommandant c.q. eigenaar/ beheerder van het steunpunt autonoom en bij hem berust de zeggenschap. De verantwoordelijkheid voor het politiepersoneel berust bij een steunpunt piketofficier. Voor deze functie is een politie-officier van de gemeentepolitie Amsterdam aangewezen, die ter plaatse is. Deze zal dan in samenwerking met de leiding van de kazerne verantwoordelijk worden gesteld voor een goede gang van zaken. Alle op het steunpunt verblijvende politiemensen dienen de aanwijzingen van de steunpunt-piketofficier op te volgen. Aan hem kunnen de piketofficiëren, die eventueel door bijstandverleners van de korpsen zijn aangewezen, worden toegevoegd.
- b. Voor goede en snelle telefonische communicatie zal in de kazernes goed geïnstrueerd personeel dienst doen, dat terstond de verbinding met de verantwoordelijke politie-officier tot stand kan brengen.
- c. Al het politiepersoneel (ook de chauffeurs van de M.E.-voertuigen), zal gevolg dienen te geven aan de verkeers- en parkeeraanwijzingen, zoals die gegeven worden door het personeel van de kazerne.
- d. In het vervolg zal er voor het inrukken een "uit-inspectie" plaatsvinden. De leiding van de kazerne zal samen met de verantwoordelijke politie-officier de gebruikte kantines etc. inspecteren. De verantwoordelijke politie-officier dient maatregelen te nemen en eventueel politiepersoneel aan te wijzen voor het in goede orde achterlaten van de gebruikte faciliteiten.
- e. In kazernes zal vanaf het tijdstip dat politiepersoneel kazernes betreedt tot het tijdstip dat dit personeel is ingerukt geen alcoholhoudende drank worden verstrekt.
- f. Alle M.E.-commandanten waaronder begrepen liaison-officiëren, dienen erop toe te zien dat eventueel door politiepersoneel zelf meegebrachte alcoholhoudende drank niet wordt genuttigd. (Geldt ook voor in slaapgelegenheden etc.).
- g. Het terugtrekken naar kazernes etc. voor stand by of rust, dient zo spoedig mogelijk door de Staf Algemene Diensten telefonisch aan de betreffende kazerne te worden doorgegeven, opdat aldaar reeds voorzieningen kunnen worden getroffen.
- h. Het inkwartieren van vrouwelijk politiepersoneel (liaison-officiëren etc.) vergt tijd van voorbereiding en dient voortijdig te worden bekendgemaakt.

- i. Ook het treffen van voorzieningen voor paarden en honden vergt meer voorbereidingen en zal voortijdig bekend dienen te worden gemaakt.
- j. Door al het politiepersoneel dat verblijft in kazernes en op daarbij behorende terreinen zal zorg en aandacht aan kleding en tenue dienen te worden besteed. Dit met het oog op het feit dat op de terreinen en kazernes militair personeel verblijft dat gehouden is hieraan zorg te blijven besteden.
- k. De kazernes en daarbij behorende terreinen zullen worden bewaakt door militair personeel. De bescherming aan de straatzijde etc. dient door de politie te worden verricht.
1. Als vast contactpersoon voor de Gemeentepolitie is aangewezen Chef Bureau Gebouwen.
2. Verantwoordelijkheid op de steunpunten.  
Voor alle ter beschikking staande steunpunten is een adjudant van de gemeentepolitie Amsterdam aangewezen, die verantwoordelijk is voor een goed en ordelijk verloop van de interne gang van zaken. Deze dienen in uniform gekleed te zijn.
3. De taak van de Adjudant van piket is:
  - \*) Zorg voor een goed en ordentelijk verloop van de interne gang van zaken in de opvangruimtes detachementen.
  - \*) Toezicht op de ordelijke wijze van parkeren van detachementsvoertuigen zonder hinder te veroorzaken voor de rest van het bureau, bij eventuele klachten contact met pelotonscommandant opnemen.
  - \*) Doorspelen van vragen c.q. klachten over de opvang/voeding etc. naar de stafkamer Algemene Diensten (zie schema telefoonverbindingen)
  - \*) Intermediair tussen pelotonscommandanten en stafkamer Algemene Diensten.
  - \*) Zorgen dat pelotons in de aangewezen ruimtes verblijven en niet door de rest van het gebouw gaan zwerven.
  - \*) Wordt door stafkamer Algemene Diensten op de hoogte gebracht wanneer pelotons naar de steunpunten komen. (kantines etc. inseinen)
  - \*) Doorgeven aan stafkamer Algemene Diensten wanneer pelotons van steunpunten vertrekken.
  - \*) Coördinatie en regeling distributie van de aangevoerde voedingswaren.
  - \*) In overleg met stafkamer Algemene Diensten zorgen voor de afvoer van de gewonden, in samenspraak met de pelotonscommandanten.
  - \*) Zorg voor het schoon achterlaten van de gebruikte lokaliteiten ("veegploeg" aanwijzen)
  - \*) Bijhouden van een verslaglegging. (Na afloop opsturen naar de heer Van Aalzum, Eenhoorn, kamer 105).

PELTONSCOMMANDANTEN ONTRUIMING SINGEL 114.

<u>TAAK.</u>	<u>NAAM.</u>	<u>VAN</u>	<u>VERBAND.</u>
<u>Nachtdienstpelotons 22 oktober.</u>			
Plv. cie cdt.	Hip Wilde	Almere	21-09
Toegevoegd	Ip Kleinhuis	Haarlem	21-09
bijstand Nrd. Holland	Hip Buijnink	Haarlem	21-09
bijstand Nrd. Holland	plv. Ip Louwerse Ip Van Stormbroek	Alkmaar Hilversum	21-09
2e peloton Amsterdam	plv. Ip Kamphuis Hip Van Genabeek.	Heemstede TOHD	21-09
<u>Openbare Orde pelotons 23 oktober.</u>			
Parate Eenheid	Hip Sijsma.	BKUME	08-20
3e peloton Amsterdam	Hip Damkat.	RD 5	08-20
5e peloton Amsterdam	Hip Koelwijn	UD 5	08-20
4e peloton Amsterdam	Hip Smit	UD 7	08-20
8e peloton Amsterdam	Hip Van Beek	RD/ZC	10-22
RP Amsterdam	Lt. M. Dijkstra	RP A'dam	10-22
AE Amsterdam	Ip Van Dijk	UD 3	08-20
AE bijstand: - Utrecht (sectie)	Ip M. v/d Brink	Utrecht	08-20
- Rotterdam (sectie)	Ip R. Bos	R'dam	08-20
AE Amsterdam	Ip Van de Pol	RD/AZ	14-02
<u>Pelotons ontruiming en afzetting 23 oktober.</u>			
Compagniescommandant	Majoor C.H. van Dijk	RP Alkm.	08-20
RP Alkmaar	Lt. J.F. Severs	RP Alkm.	08-20
RP Den Haag	Lt. W. Schepers	RP D.Hg.	08-20
RP Groningen	Lt. W.A. Smit	RP Gron.	08-20
<u>Vredessurveillance.</u>			
2e peloton Amsterdam	Hip Van Genabeek	TOHD	18-06
Aansluitend nachtdienst.			
<u>Nachtdienstpelotons.</u>			
bijstand Noord-Holland	Als 22 oktober		20-08
bijstand Noord-Holland	Als 22 oktober		20-08

GENEETELIJKE AMSTERDAM  
Bureau Gebouwen

Legering pelotons van 22 t/m 24 oktober '84

datum	tijdstip	inset	opkomst	uitgegangspunt	Cie. edt.	slapen	kazerne insp.	aantal	bijzonderheden
22/23-10	21.00 tot 09.00	2° pel. A'dam	basissweg	basissweg	Hip. v. Dijk			55 man	
22/23-10	21.00 tot 09.00	2 pel. N.H.	Marinekezerne	Hoofdbureau	idem	Marinekeaz.	Ip. Rijsen	103 man	2 pelotons comp. staf liaison off. gidsen = 94 = 5 = 2 = 2
22/23-10	19.00 tot 08.00	1 pel. Alkm. 1 pel. Leeuw. 1 pel. Gron.	Craillo	niet operationeel		Craillo	Hip. Schipper	161 man	3 pelotons comp. staf liaison off. gidsen = 150 = 5 = 3 = 3
22/23-10	19.00 tot 10.00	1 pel RP A'dam	Craillo	niet operationeel		Craillo	Hip. Schipper	52 man	1 peloton liaison off. gids = 90 = 1
22/23-10	19.00 tot 08.00	1 pel. aanh. eenh.	Craillo	niet operationeel		Craillo	Hip. Schipper	40 man	
23-10	08.00 tot 20.00	1E + 3° pel. A'dam 5° pel. A'dam 4° pel. A'dam	basissweg basissweg basissweg	Hoofdbureau v. Leijenbergthl. IJ-tunnel	Hip. Visser idem idem			total: 220 man	2 pelotons = 110 1 peloton = 55 1 peloton = 55
23-10	08.00 tot 20.00	2° pel. waterwerpers 20.00 shovels en 30.00 verstuiver	basissweg	basissweg				7 man	1 waterwerper = 2 2 shovels = 4
23-10	08.00 tot 20.00	08.00 tot 20.00 tot 20.00	basissweg	basissweg				4 man	2 kraanwagens = 4
23-10	08.00 tot 20.00	08.00 tot 20.00 tot 20.00	basissweg	basissweg	Kaj. v. Dijk	Craillo	Hip. Schipper	161 man	
23-10	08.00 tot 20.00	08.00 tot 20.00 tot 20.00	basissweg	basissweg		Craillo	Hip. Schipper	55 man	
23-10	08.00 tot 20.00	08.00 tot 20.00 tot 20.00	basissweg	basissweg		Craillo	Hip. Schipper	40 man	
23-10	08.00 tot 20.00	08.00 tot 20.00 tot 20.00	basissweg	basissweg				5 man	
23-10	08.00 tot 20.00	08.00 tot 20.00 tot 20.00	basissweg	basissweg				10 man	
23-10	10.00 tot 22.00	2° pel. A'dam	basissweg	basissweg	Hip. Visser			5 man	
23-10	10.00 tot 20.00	1 pel. RP A'dam	basissweg	basissweg	Hip. Visser	Craillo	Hip. Schipper	52 man	

datum	tijdstip	inzet	opkomst	uitgangspunt	Cis. cdt.	slapen	kazerne insp.	aantal	bijzonderheden
23/24-10	14.00 tot 02.00	1 pel. aanh. eenh. A'dam	basisweg	basisweg				15 man	
27/24-10	18.00 tot 06.00	2 <sup>o</sup> pel. k'dam	basisweg	basisweg	Hip. v. Dijk			55 man	
23/24-10	18.00 tot 02.00	1 groep ruiters		Hoofdbureau				5 man	
23/24-10	19.00 tot 07.00	waterwerper+ shovels	basisweg	basisweg				7 man	1 waterwerper 2 shovels
23/24-10	19.00 tot 07.00	kraanwagens	Eenhoorn	Eenhoorn				4 man	2 kraanwagens
23/24-10	20.00 tot 08.00	2 pel. R.H.		Hoofdbureau	Hip. v. Dijk	Marine kazerne	Ip. Tijssen	103 man	

Bij de evaluatie verzoek ik U aan de volgende punten aandacht te besteden

Evaluatiepunten:

1. voorafgaande instructie;
2. opvang op steunpunt;
3. verzorging;
4. opvang gewonden;
5. verbindingsmiddelen;
6. vervoermiddelen;
7. techniek/tactiek;
8. bewapening;
9. beschermende uitrustingsstukken;
10. speciale eenheden (waterwerpers, ruiters, motorrijders, Bratra-eenheden);
11. functioneren liaison- c.q. verbindingsofficieren;
12. functioneren verkenningseenheden;
13. functioneren Uniformdienst Commandokamer (bataljonscommandant in HB);
14. aanhoudingseenheden.

Alle evaluatieverslagen dienen gezonden te worden aan de administratie van bureau B.K.U. & M.E., Basisweg, d.t.v. Chef Bureau Operationele Zaken.

Deze verslagen dienen drie weken na het M.E.-optreden te zijn ingeleverd.

legering en voeding

maandag 22 oktober

dinsdag

totale inzet		samenstelling		01.00 02.00 03.00 04.00 05.00 06.00 07.00 08.00 09.00 10.00 11.00 12.00 13.00 14.00 15.00 16.00 17.00 18.00 19.00 20.00 21.00 22.00 23.00 00.00 01.00 02.00 03.00 04.00 05.00																							
2° peloton a'dam	1 waterwerper : 5 2 shovels : 2 2 kraanwagens : 4	inzet op 23 okt.																									
totaal : 55 pers 2° st.f. : 6 pers				steunpunt: basisweg																							
2 pelotons bijstand	2 pelotons : 94 compagniestaf : 5 liaisonoff. : 2 gidsen : 2			plaats opkomst: marinekazerne																							
totaal : 103 pers				steunpunt: hoofdbure																							
p.e+3°+5°+4° peloton a'dam	4 pelotons : 220 compagniestaf : 5 1 waterwerper : 5 2 shovels : 2	2 kraanwagens : 4																									
totaal : 236 pers																											
8° peloton a'dam																											
totaal : 55 pers																											
1 peloton bijstand	1 peloton : 50 liaisonoff. : 1 gidsen : 1			legering: crailo																							
totaal : 52 pers																											
3 pelotons bijstand	3 pelotons : 150 compagniestaf : 5 liaisonoff. : 3 gidsen : 3			legering: crailo																							
totaal : 161 pers																											
1 aanhoudingseenh. a'dam																											
totaal : 35 pers																											
1 aanhoudingseenh. bijstand				legering: crailo																							
totaal : 40 pers																											
1 aanhoudingseenh a'dam																											
totaal : 35 pers																											
1 groep ruiters																											
totaal : 5 pers																											
1 groep ruiters																											
totaal : 5 pers																											
2 groepen hondengeleiders																											
totaal : 10 pers																											

○ =ontbijt legerplaats

● =ontbijt verzorgd door politie

□ =lunchpakket verzorgd op legerplaats

■ =lunchpakket verzorgd door politie



oktober

woensdag 24 oktober

donderdag 25 oktober

07:00 08:00 09:00 10:00 11:00 12:00 13:00 14:00 15:00 16:00 17:00 18:00 19:00 20:00 21:00 22:00 23:00 00:00 01:00 02:00 03:00 04:00 05:00 06:00 07:00 08:00 09:00 10:00 11:00 12:00

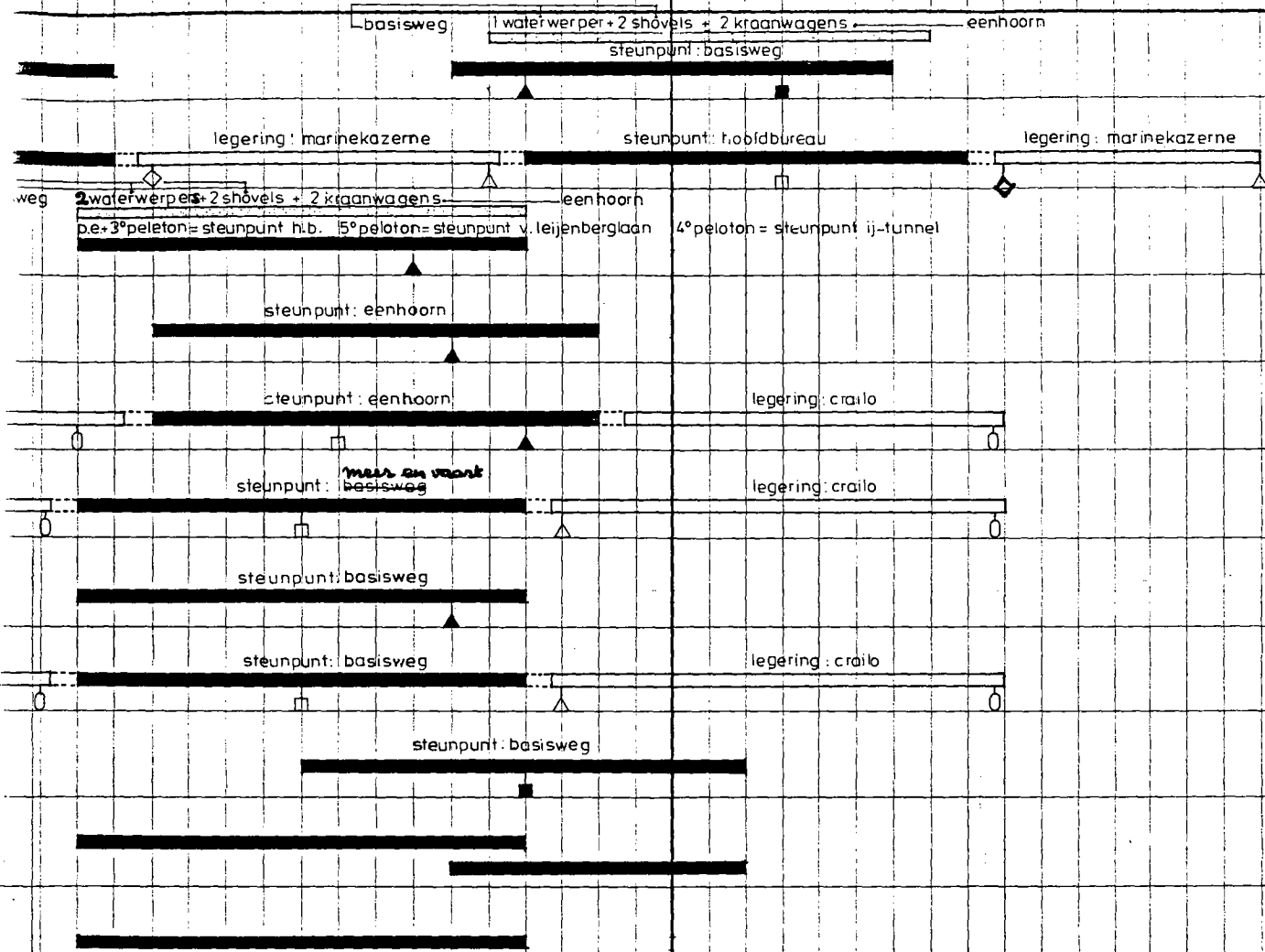

◇ = uitgebreide broodmaaltijd op legerplaats    △ = warme maaltijd op legerplaats  
 ◆ = uitgebreide broodmaaltijd verzorgd door politie    ▲ = warme maaltijd verzorgd door politie

**gemeentepolitie amster**  
 afdeling bouwprojecten